大光報

廣州版
（總社）
社長：陳錫餘

TAI KWONG PO
(THE IMPARTIAL & ENLIGHTENING JOURNAL)
CANTON, KWANGTUNG, CHINA.

THE NORTHERN KWANGTUNG EDITION KUKONG
THE SOUTHERN KWANGTUNG EDITION KWANG-CHOW-WAN
THE EASTHERN KWANGTUNG EDITION SWATOW

內政部登記證警字第七〇二〇號
中華郵政登記認爲第一類新聞紙
廣東郵政局新號管理事處執照特字第二八

總社社址：廣東廣州光復中路七十四號
總社電話：編輯部：一五七四三
經理部：一五七四三
營業部：一一八八五
總社電報掛號：廣州　七四一一

粵南版：廣東湛江市赤坎光復路
粵北版：廣東韶關風度中路九十二號
粵東版：廣東汕頭市昇平路七十四號

今日出紙一張半
報費零售每份國幣壹佰伍拾元
（外埠定戶另加郵費）

中華民國二十八年七月七日創刊
新聞紙第二三七七號

·國營生產·五大名烟·人人愛吸·嘗試爭先·

·經濟部廣州東亞烟廠出品·

財政部兩廣鹽務管理局招標車輛等啓事

本局運輸處現存曲江之車輛器材舊胎舊料大鐵桶等件定於本年八月一日在曲江北江鹽務分局標售特此公告如有願意投承者可自公告日起前來本局總務科（廣州文德東路）或曲江北江鹽務分局取閱章程屆時參加競投

交通部公路總局第三區公路工程管理局招標啓事

本局奉准在廣州招商承辦搪瓷汽車號牌六種計五二一五〇件有意承辦是項號牌者即日向本市東山本局材料科索取圖樣暨說明書及本局投標規則（隨繳圖說費國幣陸百元得標與否概不發還）標函限本年七月廿五日以前送局本局俟標函收齊後另通知當衆選標

穗材字第九七三號　中華民國卅五年七月廿日發出

交通部全國引水管理委員會粵桂區辦事處公告

查本處所轄粵桂區範圍內各引水人員茲奉令即順重行登記審核換發執業証書以前各分令中華海員工會直屬粵桂引水支部及聯盛引水工會轉知外合行公告仰各引水人員自即日起至八月十五日止前來本市沙面復興路二十四號本處登記換發執業証書等手續希毋延誤爲要

處長周希賢

穗澤字第十九號　中華民國卅五年七月十五日

陸軍軍醫學校高級護士班招生

一、名額——五十名　二、修業年限——三年　三、投考資格——（一）初級中學或同等程度學校畢業者，（二）年十五歲至二十歲尚未完婚之女性　四、報名日期——自三十五年七月二十一日起至七月二十七日止　五、考試日期——七月二十九日　六、報名地址——廣州沙面發和路七號　七、報名手續——繳二寸照片四張報名費壹千元　八、在校待遇——一切均由校供給　九、新校址——上海江灣

招考會計人員啓事

（一）資格：高中以上學校商科畢業曾在機關服務會計工作二年以上有確實証明者（二）考試科目：會計學、審計學、會計、審計法規、珠算、國文及公文程式、口試及體格檢查（經筆試及格後始准參加口試及體格檢查）（三）服務地點：粵桂閩三省任何地點如錄取不適調派取消其資格（四）待遇：錄取後聽候需要隨時通知派調初任三個月內照支生活費服務成績優良呈請照章核敘（五）報名日期及地點：七月廿五至七月卅日廣州河南南華中路一八六號（海幢公園對面）通訊報名以郵戳爲憑（六）報名手續：應繳正式畢業證書暨服務證件二寸半身相片兩張填具履歷書經審查合格後發給准考證（七）考試日期：八月五日六日（八）考試地點：臨時公佈或通訊

光華醫學院招生

報名：八月一日起在廣州泰康路本院　考試：八月十四十五兩日

章程備索　院長張勇斌

北京清華南開三大學 三十五年度聯合招生 廣州區廣告

（一）招收類別：（1）各校一年級新生（2）各校二年級轉學生（3）清華大學一部份部系研究生及三年級轉學生（二）報名及考試日期（1）報名：七月二十四日至二十六日（2）考試：八月十日起報名及考試地點：本市維新路長風中學（四）附註：招考所部院系及考試科目詳見簡章，函索每份附郵壹百廿元欠資不收

金漢酒家高漢鄭重聲明

本酒家爲本人獨資經營故名金漢營業牌照戶籍登載房捐警費繳納衛生局許可執照等在在足資查攷其舖業之使用係向順成堂合法批租及承頂而來又有承租頂手契約可據頃閱中國報本月廿一日登載高可寧逆產金漢酒家尙營業一則指爲高可寧蕭本人負責由金門易名金漢云云殊非事實又本人與高可寧縣鄉各異該稿指爲兄弟關係尤爲誤會除函請中國報更正外特此鄭重聲明以正視聽

囍

謹詹國曆七月廿四日下午三時爲八男福善長女延茵假座香港花園道聖若瑟天主堂舉行結婚典禮是日下午四時半在香港大酒店敬備茶點恭請

親友閤第光臨

李冠春　楊德昭　鞠躬

結婚啓事

奉家長命謹定于國曆卅五年七月廿三日 農曆卅五年六月廿五日 在香港結婚禮儀從簡特此敬告諸親友

伍廣康　楊麗羣　同啓

私立嶺南大學通告

本校第廿六、廿七、廿八次畢業典禮定於本月卅日在廣州康樂本校懷士堂舉行凡本校卅二、卅三、卅四年度畢業學生希返校參加又本月廿八日上午十時在懷士堂舉行畢業禮拜並備午膳招待返校參加之畢業同學希預先函知本校或至醫學院先行登記爲盼

校長李應林

卅二，卅三，卅四年度歷屆畢業學生名單（卅二年度）簡荻交、梁懷德、蔡鏡清、方宗堅、吳義、黃麗文、歐陽誠、周昭遇、莫煜燊、左坤顏、左貞顏、丘維清、袁滿銳、盧秉良、方文莊、盧文海、唐慧莊、黃志卿、陳百賢、熊蘭芳、勞碧桃、鄧瓊芬、黃寶瑤、鄔運發、關本明、列鶯聘、麥錫永、林瑞源、黃紹勳、關蓮明、黎思炘、林永泉、梁百衡、馬錦源、徐承烺、嚴寶珧、余進長、陳瑞勃、陳光彩、陸福橋、王一中、陳寶珍、張詠雪、蘇燕芳、陳卿球、黃富康、張自華、余國強、陳樹勝、陸平熙、余淑本、陳梓輝、朱璧南、李越陟、宋兆祥、胡益謙、辛列明、何樁輝、黃呈捍、李民敬、吳信猷、林書洛、鄺耀鼎、倫孟翔、（卅三年度）毛禮士、方文健、李宗強、張景耀、馬昌發、趙綿毓、余季皋純、梁挺好、丘谷秀、陳長敬、陳淦旋、周亮英、陳二南、鄔洪厚、凌鳳鵬、何永皓、杜典季、陳潔英、林樹基、黃穆富、陸宗樹、王紹武、陳煒楷、余紹安、陳廣福、何鴻堅、梁祐、楊允固、唐國基、陳錫和、（卅四年度）莫綺蓮、張竹友、黃志堅、郭慶標、陳輝賢、陳子忠、謝文慶、黃振雄、劉敏莊、周東銓、梁耀光、黃紹英、陳明衡、葉深明、李柏年、何博愛、黃黎芳、黃卓韶、鄭觀志、附註：本學期畢業生，現任本校者，未列入本名單內。

中央訓練團第十軍官總隊緊急通告

案奉中央訓練團團長蔣六月十一日京字第〇二三〇號訓令開查各軍事機關在本團各軍官總（大）隊自行調用隊員頗多以致權責不明系統紊亂直接影響各隊員之轉業訓練應予嚴加限制嗣後凡各機關如因特殊情形需在該總隊調用隊員者應先報由本團核准方可調用否則不准離隊致經已調用人員而未除名者應由該總隊通知調用機關限期回隊（至多不得超過一月）或予除名非經本團核准不得繼續保留除分令外合行令仰切實遵照爲要等因自應遵辦除電呈廣州行營核備外所有各機關調用本部隊員如尙未補實職者請飭於八月十日以前一律到廣州本總隊駐粵各中隊歸建逾期即予除名特此通告

總隊長羅奇

建築廣東省忠烈祠籌備委員會通告

忠字第二五三號

本會現定期懸賞徵求建築忠烈祠圖案附徵求圖案章程於後敬希各地工程專家踴躍應徵毋吝金玉特此通告

建築廣東省忠烈祠徵求圖案章程（一）建築地點：本市觀音山脚（即省幹訓團之左便曠地）（二）建築總價：國幣二億五千萬元（三）應徵資格：凡領有實業部或經濟部技師登記証等爲合格現任公務員如符合本條規定資格者亦得參加應徵（四）徵求時間：由七月廿一日起至本年九月底截止（五）圖案款式：定本國宮殿式（無樓）（六）建築需要：內設（一）大禮堂（約容人數八百人）（二）神主牌位（三）陳列室（四）辦事室（五）會客廳（六）職員寢室（七）什役室（八）男女厠所另建大門牌樓及停車場（七）設計圖案：包括（一）平面圖（二）正面圖（三）側面圖（四）剖面圖（五）透視圖（六）鳥瞰圖（七）詳細說明書各圖案除透視圖須配顏色外其餘可聽自便（八）圖案比例尺：每英寸作十六英呎（九）選圖辦法：由本會聘請有關機關及社會技術專家爲評判委員（十）獎賞辦法：第一名國幣五十萬元第二名國幣三十萬元第三名國幣二十萬元並分別加獎銀鼎一座（十一）聘請監理建築辦法：由第一名至第三名得獎之圖案爲本會所有權本會得任選一圖建築該被選定圖之建築師本會得聘爲計劃及監理工程但本會亦有權改聘他人（十二）圖案登記：應徵人送交圖案時圖上勿註明姓名地址由本會發給登記號數收據至評定揭曉後方憑登記號碼對照以昭公允（十三）發還圖案：凡應徵而未得獎之圖案可照據取回附註：本市應徵者可向本會（文明路廣東省黨部內）索取忠烈祠地型圖外埠應徵者可向當地登載本會徵求圖案廣告報社索取

中華民國三十五年七月十九日

建築廣東省忠烈祠籌備委員會

遺失証章聲明

余因不愼在高明縣內遺失高明縣政府職員第三十八號証章一枚除呈報註銷及請求補發外故特登報聲明所遺失之証章作廢

王沛添啓

廣州市自動電話管理處啓事

查本處稽查人員稽查証業經重新製定紅色膠紙面本並印有黑字廣州市自動電話管理處稽查証等字樣於本年七月十五日起配發各員佩用所有以前發出之黑色金字稽查証自應即日取銷除呈報備案外特此登報週知此啓

廣州市自動電話管理處緊急通告

益工字第〇一四四號

查本月十九日暴雨襲市全市電話發生障礙者凡千餘戶之多用戶催修頻緊本處以人力所限不敷分配只有按區依次修復或稍延緩用戶深以爲歉除加緊督工搶修外特此通告希各用戶鑒諒爲荷

經理黃謙益

廣州市自動電話管理處啓事

益業字第〇一四五號

本處爲節省線號器材起見自本月二十一日起除經理室 17703 總務課 15912 業務課 14600 工務課 11333 庶務股 12424 購料股 12188 機務股 10088 機務修理室 11773 線務股股長 12054 線務股障礙報告用 11662 11663 養線股股長 11661 長途電話臺 11733 河南分所 13250 東山分所 14200 仍用原日號碼外其餘一律改裝總機附設分機並將總機及各該分機號碼列後即希查照通話爲荷

甲、總機號碼 10000 11066 11110 11777 10123

乙、分機號碼（由上列總機號碼之一接駁）經理室接駁1號 副經理室2號 秘書室3號 會計室4號 人事室5號 出納股股長6號 養線股股長7號 營業股股長8號 機務股股長9號 計次班10號 材料股11號 稽查股12號 文書股13號 長途室14號 線務股15號 衛兵室16號 公用17號 詢問處18號 出納股19號 修機廠20號 電力室21號 新發電室22號 事務用品庫23號 營業股24號 內機工人宿舍26號 職員膳堂27號 本處值夜室28號

廣州市自動電話管理處通告

益業字第〇一四六號

近查本市面每以話機號碼私相授受從中漁利竟以公用之事業視作稀貨以居奇殊屬遺憾亟應取締以杜流弊茲特規定凡原用戶撤用電話時務須報由本處拆回辦理不得私自轉戶免滋業權其申請移機者機關團體須備公函証明其他用戶則須附繳遷居入伙証核驗屬實始可受理除呈報市府備案外特此通告尙希諒察

律師朱安瀾代盧八妹買屋通告

據稱憑中買受協源堂陳協培吉屋一連四間（前向二合堂蒙時盛買入）坐落長壽段內永興街第四號六號八號十號所有上蓋連地四圍牆壁間格俱全經交定訂期本年八月三日交易該屋如有爭認異議各種轇轕請交易期前聲明向賣主理妥交易後與買主無涉除標貼外請代登報聲明

朱律師事務所：光復北路二十五號電話：一三一七三

律師朱安瀾代遠慶堂買舖通告

據稱憑中買受立成堂馬立業吉舖一間前向四合堂陳永業堂及羅澤源買入坐落長壽段內都堂街卅九號相連後門德盛里二號所有上蓋連地四圍牆壁欄格俱全經交定訂期本年七月廿五日交易該舖如有爭認異議各種轇轕請交易期前聲明向賣主理妥交易後與買主無涉除標貼外請代登報聲明

朱律師事務所：光復北路二十五號電話：一三一七三

律師朱安瀾代潘來安堂潘來聲明

遺失上手業主林美鴻之抵押權人唐厚福登記圖章及抵押副約據稱本人前與林美鴻買受市東華東路卅四號舖業一間於交易時賣主經將管業一切証件連同已還款抵押權人唐厚福之交回之抵押証及抵押揭約正本交來惟抵押副本及唐厚福之抵押登記圖章遺失囑於塗銷押時由本人登報代聲明及補刊遺章應用以符塗銷手續等語請責律師代登報聲明等情合本聲明如右

朱律師事務所：光復北路二十五號電話：一叁一七叁

律師朱安瀾代王振興堂買吉地通告

據稱憑中買受鄺伯熙（代表）吉地一段坐落東堤安里十八號如有上蓋連地四圍牆壁間格俱全經交定訂期本年捌月拾日交易該吉地有爭認異議各種轇轕請交易期前聲明向賣主理妥交易後與買主無涉除標貼外請代登報聲明

朱律師事務所：光復北路二十五號電話：一三一七三

律師馮廷璨代沙河下良約會邱九等斥駁合成堂通告

據稱閱報悉合成堂聲明擔稱其買受民樂堂邱清石坐落沙河馬路第一號舖業遺失上手契據證明申請官廳辦理等語查上列該舖係沙河下良約會邱九等共有產業因不合法買賣而經興該堂興訟有案當未經判決確定妄稱遺失顯係另有作用請代斥駁等情合代通告如右

事務所：秉政街十五號　電話：一七二九四

律師何世昌代譚福良堂買受吉地公告

據稱：「本堂憑中買受時興隆潘爵氏所置吉地全段坐落本市東堤分局段內東沙角橫馬路七十五號屋右隣（登記証未列號）深濶四至均照土地局登記確定圖証上手紅契登記確定証及登記圖章一概齊全經於本年七月廿一立帖交定準期本年國曆七月卅一日交易倘對上開物業有轇轕利轕未清希於交易前向賣主理妥一經交易概與本堂無涉請代公告」等語合代公告如右

事務所將軍前瑞南路卅二號電話一七一七二

馬特使含笑下廬山
時局希望寄於此行
政府意見仍本政治解決之方針
馬返京後即接見司徒雷登大使

【牯嶺廿二日中央社電】此間對時局之重要發展，寄希望于馬帥南京之行。因馬帥已將政府方面意見，予今日携往南京。聞政府方面意見，仍本政治解決一貫方針。

【牯嶺廿二日中央社電】馬歇爾廿二日晨七時半率隨員四人離牯赴潯飛京，國府參軍皮宗闞、美駐津總領事史邁斯夫婦隨行。蔣主席特派黃仁霖護送下山。馬帥此次在牯停留凡八十五小時，因旅邸與主席消夏行館望衡對宇，幾無日不與主席保持接觸。馬帥離山時，笑容滿面，徵此行已有重大收穫，馬帥夫人仍留牯。

【南京廿二日中央社電】馬歇爾特使今晨十一時廿五分，自潯飛返京，皮參軍宗闞及美新任駐天津總領事施麥斯夫婦偕行，馬氏返抵寧海路進餐後，午後四時，曾接見美大使司徒雷登，會談甚久。另悉：司徒大使日前偶染微恙，現已稍愈。美大使奉命使華，行前倥傯，諸事尚待返平料理，將於三五日後返平一行。

【牯嶺廿二日中央社電】蔣主席暨夫人，今日下午七時半邀馬帥夫人在行轅門前和平路散步，晚眺山景。馬帥夫人并向蔣夫人學習中國話。八時在行轅留餐，顧總司令祝同，王主席陵基亦在座。

【牯嶺廿二日中央社電】蔣主席廿二晚八時，在行館約陸軍總司令顧祝同，贛主席王陵基共餐。王氏曾將贛省府成立暑期學術講習會事提出報告，并請蔣主席定期蒞會訓話。

共軍大舉犯南通線
遭遇國軍極大打擊
虛報王鐵漢師長被俘殊屬可笑
鎩羽後仍大量增兵再犯

【本報昨晚特接南京廣播】共黨聲言對于濱海平原勝利之決心，謂距南京以東僅六十哩之消息，遭政府之斥責，認爲「全屬言過其實之宣傳」。

共黨發言人稱：國軍一萬二千名，在泰興附近進攻。渠等於「奉命襲擊」共軍時，有六千名「放下武器」，抗議內戰」，政府發言人謂：共黨之聲言，言過其實。該地區內之國軍兩軍，於七月廿二日晨仍有正常之電話電報前來，并未云及停止前進之事。且曾與該軍王軍長通話，王軍長謂渠之實力保存該處并無大變化。共黨發言人宣稱：共軍握有長江北岸約卅五哩，在如臯附近一線，該處在南京以東一百哩之間。該發言人并稱：該區域內之戰事，雖因王軍長之第四十九軍之放下武器，但渠等將不擬向長江推進。惟中央社認爲，無論如何，共黨業已對此一重要區域加緊一完全攻勢，並將利用該處以爲進迫南京與上海之跳板。一般之觀察家稱：此一區域內之共軍包圍蘇北，但力量尚未能嚴重威脅南京或上海，新任美駐華大使司徒雷登，自牯嶺向主席呈遞國書後來回稱：渠仍覺有和平之希望。

【本報昨晚特接威靈頓廣播】上海電：據澳記者稱：華中華北之詳細戰事，尚未能正確知悉。但共方經已承認國軍以強烈之軍力，收復據點多處，並由一百五十哩戰綫，向北前進中。揚子江附近之共軍，經已分爲數小組被包圍中。濟南至青島鐵路綫上，亦發生激烈之戰事。十萬共軍，現正向青州後陰山進迫中。此兩點係在大規模戰事中，而國軍控告共軍企圖佔據此二地，利用爲進攻京滬之基地。國軍第十七軍，並收復南京以北之二據點。隴海綫南面亦在戰鬥中。

【本報昨晚特接波士頓廣播】南京電：共黨方面今日發表稱：捕獲國軍將領一名及其全體屬員，現時共軍開始進擊「如臯」，該地僅離南京以北卅英哩。查統計共軍在此地及江蘇省一帶用軍共十二萬人之多。

【無錫廿二日中央社電】共軍以如根據地，集結兵力，爲自本月十三日起向南通進犯，被國軍於丁偃鎮西南白蒲鎮西北地區堵止，未能得逞。迄至十七日，復調集三萬餘，以全力向防守該區國軍兩翼包圍猛攻，並以數股繞襲國軍後方交通線，企圖一舉消滅該區國軍，進而奪取南通，控制長江。至廿一日，國軍陣地曾先後被突破多次，國軍以一與六之比，奮戰四晝夜，卒將共軍擊退，據王鐵漢師長廿二日下午八時由駐地與此間軍方電話稱，南通國軍前線陣地，廿一日續被共軍猛攻，澈夜不斷鬥鋒，均被擊退，至廿二日晨，共攻勢已挫，襲擾我後方之共軍，已被全數驅逐，現南通與前線防地守軍交通通行無阻。（按：中共代表團發言人于廿二日晨發表王鐵漢，十九日在如，東南爲「新四軍」所俘一節，實屬荒謬無稽。）

【徐州廿二日中央社電】此間軍事當局廿二晚接王鐵漢自防地來電稱：南通前線白蒲鎮西北陣地守軍，廿一晚續被共軍廿七個團兵力整夜猛攻，奮戰至廿二日晨，予共軍極大打擊，共軍攻勢頓挫，陣地無恙。

【徐州廿二日中央社電】共軍對蘇北全境津浦路南段線及皖北各地之攻勢，并不因進犯泰興、六合、泰縣、徐州等地受挫而稍戢，現仍增加兵力，加強攻擊。廿日晚嘉山東北續由盱眙增來共軍大量兵力，共由定遠以北江心舖東犯之張體學部，于同晚經三界車站南端越過津浦鐵路向北急進，與由盱眙增至嘉山東北之共軍會攻嘉山，城垣危殆，國軍爲解救嘉山之危，已趕增援隊，并向共軍背後古城進擊，激戰正激烈進行。徐州外圍廿一日續被共軍猛攻，國軍先後擊退共軍三次衝鋒，現于李集曹八集（徐州東）漢口，瓦子口，四五舖（津浦路西南）單集，雙溝，房村（津浦路東側）各附近激戰未已。同日泰縣以西宜陵以東廣福橋地區，續有共軍三千人，由北來犯，國軍正與之戰鬥中。

共軍決堤
周恩來蔣廷黻會談
政府撥款救濟共區

【本報昨晚特接南京廣播】周恩來與行總署長蔣廷黻會談共區救濟工作事宜。蔣氏向周氏允諾，將向政府請求將國幣一百五十億元撥付爲共區救濟與復興費用。周恩來於會談後即回上海，周氏曾往黃河區域視察。中國航業界擬交涉承運聯總運赴內河商港之救濟物資，此等物資刻由英輪船公司承運，共合約七月十六日期滿。

【石家莊廿二日中央社電】清苑縣東南喇叭地過遜共軍，於日前陰雨連綿期內，將附近堤防決口，河水泛濫數十里，村莊盡成澤國。

陸徵祥任 比國名醫大院長

【北平廿二日中央社電】此間天主教會頃接獲北京來電，謂陸徵祥現被任爲比國岡城聖伯多祿隱修院名譽大院長。外人在比充任斯職，在歷史上尚無前例。該院位於勃則登山上，建於七世紀初，在法國大革命時被毀，共教堂可俯瞰全城，風景佳麗，爲岡城第一名勝。

同蒲北段忻縣激戰

【太原廿一日中央社電】軍息：共軍於七月二十日晨以山砲迫擊砲猛烈砲火，將忻縣城南四里之田村攻陷，國軍七十餘人，僅三人脫險，餘均壯烈犧牲。當晚忻縣城外共軍，迫近城郊，午夜開始攻城。

【太原廿一日中央社電】自北同蒲綫要衝原平忻口相繼爲共軍攻陷後，忻縣已成爲共軍攻擊之鵠的。據悉：共軍調集二萬餘人，配備重武器，已在忻縣城四週竄擾，城東十里之曹村，城南四里之田村，于廿日相繼失陷，一部已迫近城郊，同時平社豆羅何莊亦正被圍攻，國軍被迫自衛，激戰未已。

義挪阿三使節將同時遞國書

【南京廿二日中央社電】新任義大使芬諾蒂亞，挪威大使與爾及阿富汗公使哈比布拉，由外交部禮賓司李司長陪同，廿三晨赴潯轉牯嶺，三使約計於後日同時謁見蔣主席呈遞國書。按三國使節同時呈遞國書，于我國外交史上尚以此爲首次。

漢口輿論界
痛斥周恩來

【漢口廿二日中央社電】關於周恩來十八日在滬招待中外記者詆毀陳立夫部長，謂陳立夫此次來滬，係加強特務組織，佈置新政治暗殺。并謂昆明李聞案件，隨時可在蓉渝京滬發生一事，引起此間輿論界之普遍憤怒。武漢日報著論稱：「周氏公然詆毀陳部長，就是侮辱政府，誣衊中國國民黨，藐視全國人民，顯係有計劃的預謀，別有作用的前奏，把政治上的道德破壞無餘，把政治家的風度掃滅殆盡，對於整個社會風氣都有極大的惡劣影響」。一論及李聞時則謂：「周氏看中國人的憤怒情緒，以爲可以利用，惜已以遷怒於政府，故不擇手段，出此不負責任的態度與言論，以圖一逞。」華中日報著論稱：「去年十月以迄現在政府與中共之種種商談，周氏均爲主要人物，朝野上下一致尋求和平統一之願望，周氏更應有所理解，商談與何成就，協議不能實施，其關鍵究在那裡，周氏想亦明悉底蘊，有所會心，現在大局如此，責任誰負，幾爲全民所共知，周氏顯無幡然覺醒以誠挽救的意思，乃欲向社會人士施放毒辣的烟幕，希圖製造恐怖，擾亂秩序，煽惑人心，動搖國本，增加政府困難，使百事解體，舉國騷然，彼等始可得到非分掠奪之機會」。又稱：「將李聞事件牽附到另一個觀點上，與詆毀陳氏之諸語，連爲一起，他的唯一目的，無非希圖刺激人心，使國事益趨紊亂，但由此分析，不難明瞭動機，中共慣於製造事件，以便嫁禍政府，爲反動宣傳之資料」。

航業濟運會 專運救濟品

【上海廿二日中央社電】滬市航業界爲維護海權起見，特由輪船業公會組織濟運委員會，於廿二日正式成立。專事負責轉運救濟物資，運費照航政局規定者七五折計算。現先指定船隻八艘，載重計共二萬餘噸，分駛南北洋線，如物資擁擠時，將調撥招商局以及其輪船公司船隻載運。

陳總司令接見新艦隊各長官

【南京廿二日中央社電】太康號等八艦官兵，今晨參加海軍總司令部及紀念週會。此輩青年海軍新返祖國，恭聆陳總司令殷切勗勉，至爲興奮。週會歷一小時許始畢。陳總司令旋接見艦隊指揮官林遵暨八艦艦長，垂詢官兵在美受訓實習及回國途中情形，表示嘉慰。八艦官兵原定今後謁陵，因雨改期，彼等乃入城探訪親友，購買用品，三五出現街頭，壯健活潑，頗引人注意。

美認中國局勢黯淡
馬帥依然繼續努力

【華盛頓廿一日中央社合衆電】此間消息靈通官方人士稱：馬歇爾元帥在華促進和平之努力，目前與數月前相較，亦未有所成功，亦未有所失敗。同時否認自南京傳來者及美方官員在調解工作上自承失敗之消息。此間官方對中國局勢無樂觀趨勢，蓋目前中國內部情勢一如過去之黯淡。但美方態度仍爲繼續努力，以期中國和平統一，克底於成。迄今馬帥及美方其他官員，并未有改變此項意圖之表示。

宋慶齡
發表政治意見

【本報昨晚特接上海廣播】孫夫人宋慶齡女士年來息影政場，渠在重就之談話中，以半在野地位敦勸即成立「聯合政府」。渠并表示不滿美國對華政策，若干觀察家以爲孫夫人之談話可能顯出渠將重再參與政事活動。孫夫人謂：中國須要運用孫中山先生之三民主義，即民族主義，民權主義，民生主義。民族主義并非屬國民黨或共產黨，而爲屬全體民衆之國家。孫夫人解釋稱：民權主義者，在國民黨監督下之時期，達到立憲政府時期；各黨派各選出其代表時期，即使國民黨代表亦必須由黨員選舉，不能由執政團體委派。民生主義者，人民必不再受飢餓之苦，同時腐化官員停止作弊，誠實官員獲賞。渠稱：最近行總署長豈不云共黨區域無荒象耶，何故？查彼等進行國父計劃，使農曾有地。孫夫人盼望國民黨領導此動亂之國家趨向一「聯合政府」，如此仍可保留一領導之政黨。

延安恫嚇美軍
阻止搜索被擄之陸戰隊七人
如不退出將負全部衝突責任

【本報昨晚特接天津廣播】據延安共黨廣播發出警告謂：美陸戰隊於共黨佔領區域內，搜索七月十三日被擄去之陸戰隊七人之舉，破壞中國領土主權，并稱：除非搜索隊伍退出，否則美陸戰隊將負渠等與共軍間任何衝突之全部責任。海軍陸戰隊最近宣稱：無論如何，廣泛搜索被綁人員之舉已停止。

昆明暗殺案不日可大白

【昆明廿二日中央社電】經軍警當局連日之努力，對李聞二氏暗殺案，已得有確實之線索，不日全案當可大白。

時人行踪

△雲南省主席盧漢，於廿二日晨離平飛京，轉道赴昆。

△熱河省主席劉多荃，廿二晨由平乘車赴瀋。

△中國勞動協會理事長朱學範，前赴莫斯科出席國際勞工會議，廿二日由海參威返抵滬。

魏道明就職
新任立院副院長
張繼闡明立法工作重要

【南京廿二日中央社電】中樞紀念週於今日上午九時與新任立法院副院長魏道明宣誓就職典禮合併舉行，考試院戴院長主席，與監察委員張繼就位後，宣誓人魏道明舉右手宣讀誓詞。張委員暨主席旋相繼致詞，最後由魏副院長致答詞。張委員首對魏氏戰前爲黨爲國及戰時出使美國之貢獻，頗爲稱讚。張委員繼稱：現全世界秩序未復，受甚深痛苦，我國人民尚極須使政治上軌道，亟應積極勗勉魏氏，着重民權立法，謂總理之建立民國，即以實行民權主義爲理想。目前人人叫民主，但不了解民主之眞諦，徒知假民主之名，以破壞民主，故盼魏氏認眞從事三民主義之立法，使人民眞正了解民主。最後魏氏對監誓人與主席訓詞表示敬謹接受，九時半禮成。

總統已被殺
玻利維亞政變
人民革命軍掌握政權

【拉巴斯廿一日中央社合衆電】玻利維亞總統魏拉羅爾被殺。人民革命軍已握政權。又訊：玻利維亞國防部廣播電台宣佈：玻總統魏拉羅爾已去職，繼任人尚未提出，經過五日之動亂後，拉巴斯死者約計百人。魏拉羅爾係於廿一日之動亂後去職。

【拉巴斯廿一日中央社合衆社】據可靠方面稱：人民之叛亂已將整個之魏拉羅爾政權推翻。渠係一九四三年十二月以軍事政變推翻合法選出之潘納蘭達總統政府，人民既決定推翻魏拉羅爾政權，軍隊與人民經過一週來之流血鬥爭後，叛亂時死傷計達一百餘人。

南京雷雨
交通中心頓成澤國
中央社電訊受影響

【南京中央社昨發出通告云：「各台均鑒：京市今晚九時後，雷雨交作，首都交通中心之新街口周圍里許，頓成澤國，迄十二時許，水勢稍退。本社廣播，因雷電影響，自十時後電流中斷，及夜一時許始修復。今夜廣播，勢須撮其極要者廣播，務希各台諒鑒，是荷。中央社總社廿二日」。

短評
日警槍傷台胞

東京的日本警察槍傷我國台胞。事件發生後，日本當局已採取種種方法，停歇澀谷市場，管束不法日人，這可算是亡羊補牢，但可惜已晚！這種事件的發生，完全是由於日本人五十年來統治台灣的優越感所做成，但今天日本人必須澈底覺悟，馴良地做一個戰敗國的國民。對於事件發生的負責人必須予以應得的懲處，并保証今後所有僑胞謀生的安全與便利。

中共軍事活動形勢圖解

本報專稿（黎醫製）

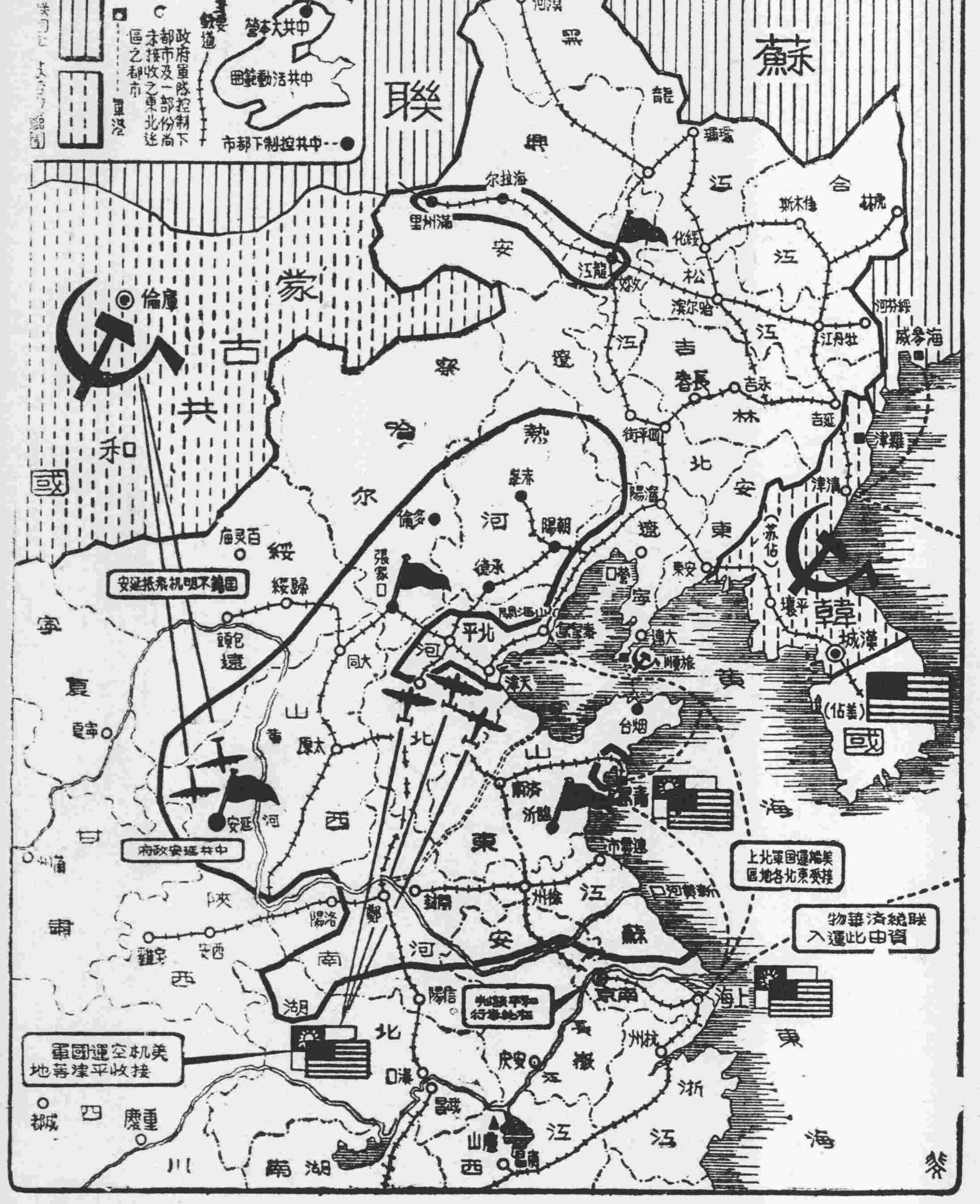

社論
以工建國

自十九世紀工業革命以後，歐洲的物質文明，突飛猛進，一日千里，摒棄其舊日笨拙的鋤犁，繩墨，機杼，手工業等，而爭趨於科學的生產，精巧的機械。蓬蓬勃勃，至足驚人，如陸上的汽車，水上的汽船，傳播消息的電報電話，捍禦外侮的戰艦，飛機，原子彈的發明，雷達的創做，奔放怒發，成績輝皇，以做成二十世紀今日的燦爛世界。

然環視我國，農村經濟的崩潰，手工業的頹敗，在在均奄奄一息，了無生氣，所謂基本工業，亦以(一)外貨傾銷的壓迫，(二)外資勢力的膨脹，(三)稅捐負責的加重，(四)國內外市場的萎縮，及(五)生產技術的低下等，實在不待夫九一八的炮聲一響，而中國的所謂「工業」者已魂飛魄散了。

中國以病弱農業立國的遺體，并非先天不足，祗以政府失於培養，以做成工業的凋零，生產的不振，言之痛心！

試以重工業的主要煤鐵鑛言之：據比較詳密採測的結果，全國煤產統計，約有二千六百至二千八百萬噸，最大的產量，不在山西，而在東北四省，就以山西，陝西，四川，河南，新疆，甘肅六省估計，佔全國總藏量約百分之九一、七三，而河北，山東，和近海岸的鑛區，倘未佔算在內，至於鐵鑛業，據地質調查所的研究，中國鐵鑛總儲量有十萬萬噸，其中位於遼寧省的計有七五二百萬噸，竟佔總儲量百分之七十五以上，其次爲察哈爾約九千萬噸，再次爲湖北，河北，安徽等，然此等鑛區，在抗戰前已被日資勢力佔有百分之八十以上，致使中國重工業無法抬頭。

以言輕工業：(一)棉紡業，實爲我國近代工業的代表，可算是民族工業的「驕子」，一九三三年，中國紗廠九十二間，布機二〇、九二六架，出布疋數爲九、〇三九，九八七疋。(二)繅絲業，這也是中國民族工業中歷史最久而重要的部門，所以生絲在出口貿易中佔第一位，過去是佔有世界市場總額的一半，到了一九二五年乃降落得百分之三十，此後年年衰落，如江蘇的無錫，廣東的順德的絲業，卒至一蹶不起，其餘麵粉業，火柴業，捲烟業等，幾已呼吸斷絕了。

所以，中國不談建國則已，若談建國，無論是以農立國也好，以工立國，或以商立國也好，假如不注意工業化的推進，則一切都無辦法，就是政治經濟文化等問題，也一切都無法談起。

爲今之計，吾人須要上下一心，埋頭苦幹者，乃是工業建國的問題，其重心在於：(一)交通的開發，(二)商港的開闢，(三)鐵路的設備，(四)水力的推進，(五)鑛業的經營，(六)農業的改進，(七)水利的運用，(八)森林的建造等。其餘衣食住行的工業，無論其爲國營或民營，均應積極振興，以做成工業化的新中國。

抑尤有進者，日本的維新，俄國的革命，在十九世紀中葉以前，都是故步自封，安於舊習，未嘗夢見西歐的物質文明，然祗以自己的奮發，工業的振興，到今日而能與各國的實業並駕齊驅者，吾人實可爲借鏡。

所以，在國父的實業計劃的昭示中，吾人倘能一一實現，固然可以增進中國的富強，同時亦可以鞏固我國爲四強之一的地位，蔣主席在經濟建設的基礎及主要項目裏亦爲明白的指出：「中國的自力更生，應以「工業化」爲當務之急，以發達工業經濟爲基礎」，故諄諄善導青年今後立志的方向「爲工程師」，以促進經濟的建設，其高眺遠矚，實爲建立新中國的指針。

不然，「雖擁有廣大的土地，無量的富源，衆多的人力，是無異一富翁享有廣大的田園，盈倉的財寶，衆多的子孫，而乃不善治家，田園則任其荒蕪，財富則封鎖不用，子孫則日事遊蕩，而舉家則飢寒交迫，朝不保夕。」——節錄孫文學說第七章——這段話是如何的沉痛，吾人希望在今日的工業建國的高潮中，大家共同努力，以促工業化的完成。

秦德純出席戰罪法庭 歷証日閥侵畧戰經過

【東京廿二日中央社專電】我國防部次長秦德純將軍，今晨首次出席遠東國際戰罪法庭作証，謂日軍於九年前之七月七日清晨，首先發動以機槍向宛平城開火，秦氏并控訴，日軍於雙方獲致蘆溝橋事件地方化之既議後，竟又重新發動大規模戰事，秦氏并強調稱：最初鼓動華北戰事者，亦即爲一九三一年九月十八日鼓動瀋陽事變之同一陰謀，當時主持者爲土肥原賢二。秦氏提出關於日對華北之政治經濟及軍事侵畧之一項文件，証明日本有意在華北造成種種環境，以便發動蘆溝橋事件。秦氏又稱：日軍對我駐華北第二十九軍不斷提出恫嚇，圖不費代價而達到侵畧華北的目的，以此種威嚇並未成功，土肥原於一九三五年時係用利誘之策畧，企圖不費代價，使華北脫離中國中央政府，其後土肥原明瞭此種策畧之無效，乃又恢復恫嚇政策，秦氏回溯一九三六年豐台事件，實爲日本對我之確切軍事威脅，當年日軍在宛平城附近實行夜間軍事演習時，秦氏適爲廿九軍副軍長，并代宋哲元將軍爲該軍軍長，其後日方又將日兵一人失踪之名，要求進入宛平城，實行搜查，秦氏爲自衛計，乃立即命令駐軍團長安保宛平，不容日兵一人進入城內，亦不容喪失寸土，對方不先向我方開火，則我方不准先向對方開火，如對方開火，則我方必予對方以致命之打擊。秦氏續稱：七月八日晨六時左右，敵方以機槍首先進攻宛平城，此即戰爭最初開始，而該次事件之責任，應在日方，敵經三日猛烈戰事後，日軍首次在蘆溝橋被擊退，而中日雙方又恢復談判，使該事件予以地方化解決。（漏脫數十字）平城。七月廿六日敵方又改以最後通牒要求我三七師于廿四小時退出北平區，否則即行大舉進攻，我方遂採自衛行動，向豐台及蘆溝橋四周之敵軍進攻，後又奉蔣委員長命，廿九軍撤至保定一帶，後此乃對日長期抗戰。

東京槍傷台胞後 日已加強管制 對付不法日人及反動者

【東京廿二日中央社專電】此間今日各報均以第二頁不重要地位，刊載十九日晚之「澀谷事件」，多數報紙刊載憲兵司令部聲明之文，未加評論，事件發生後，日內相與警察總監已開會決定加強管制措施，此項管制，目前僅對付不法之日人，然今後將對付反對當局之一切力量。中國代表團昨晚對事件發表之聲明，因時間過遲，各晨報未及刊載。

聯總擬減少 運我國物資 小組會不贊成停運方法

【華盛頓廿一日中央社合衆電】據經常對於聯總遠東事務熟悉之可靠方面消息稱：小組委員會於十九日曾決定減縮本年今後數月中國之分配額中二千七百萬美元，因其他各處亟需現款也。奧地利及南斯拉夫之分配額累有增加，但因此訊尚未由官方証實，合計中國所得總數，迄年底將爲五億五百萬美元，較原來之分配額五億六千二百萬美元爲少也。據稱，除非全體委員會將其改變，現尚無法改變該項決議，但該兩委員會之委員，事實上相同，故改變之希望甚微。但遠東區域委員會可通過之議決報告，則有改進之希望，該委員會之確實消息，尚無所知，但該方面人士知該委員會已通過若干議決案，一面認爲中國分配救濟物資，未能使人滿意，同時建議拉加第亞，命令部分停運前，應先征詢該委員會之意見，此足以表示委員會不贊成拉加第亞之方法，但同時認爲中國有改進運輸系統之必要。據未証實之消息謂，該委員會前曾決議繼續運輸救濟物資赴華，直至一九四七年六月卅日爲止（原定同年三月三十一日止），聯總在華開始工作甚遲，及中國較歐洲距離爲遠也，據謂此事將於拉加第亞即將參加之日內瓦聯總會議中討論之。

福拉塞赴蘇慶祝海軍典禮

【倫敦廿一日英新聞處電】福拉塞上將本日乘英艦「勝利」號赴蘇參加下星期日在莫斯科舉行之蘇聯「海軍日」慶祝典禮。

處理辦法 私有土地上敵偽建築物

【本市訊】省臨參會日前函詢高等法院，關于房屋原屬民產，嗣經炸燬或被敵偽拆毀，再經敵偽改造，其上蓋應否一併發還業主，及不能視作逆產論一案，該會昨准高等法院函復，應依國府核備之收復區私有土地上敵偽建築物處理辦法第二條規定處理，茲將該項處理辦法第二條錄下：「第二條，凡收復區人民房屋及其他建築物，因戰事被毀（包括遵奉政府命令自動或被動拆毀燒毀）經敵偽在原土地上重行建築或經敵偽將原建築物增建或拆毀重建者，應由主管縣市政府依法估定其價值，分別情形爲左列之處理：一、新建築物之價值與舊有建築物之價值相等，或較低於舊有建築物價值者，由原建築物所有權人無代價領回，作爲損失之抵償。二、新建築物之價值高于舊有建築物之價值者，其價值之超過部份，應由原建築物所有權人備價補償，其補償價款得于最長不超過五年之期限內分年攤還，于價款完全清付時取得該建築物之所有權。三、新建築物之不宜于私人住宅商店之用，而合于土地法第三百三十六條各項規定之需要者，縣市政府得依法征收之，前項各款于私人租用公有土地之建築物，爲敵偽拆除增建者，適用之，私人建築物經敵偽拆除後，將其材料在其他土地上建築者，應提出確實證明，依照民法之規定，由司法機關處理之。

對五國和約草案 昨在巴黎正式發表 限制軍隊艦隻飛機數目

【本報昨晚特接波士頓廣播】四強外長代表草擬之五國和平條約，今日在巴黎正式發表，已交與廿一國代表參閱，準備于在星期一日討論。

意大利者，內准予共有陸軍人數廿五萬，海軍人數二萬二千五百人，戰艦之噸數在六萬七千五百噸以下，及另准有主力艦二艘，飛機數目則不能超過三百五十架。關於羅馬利亞者，則准共有軍隊十二萬人，另五千名防空人員，海軍准有五千八百人，噸數則在五萬噸以下，空軍飛機則在一百五十架以下。關于保加利亞者，則准予有陸軍五萬五千名，空軍人員三千五百名，飛機九十架，及防空人員一萬八千名，關於匈牙利者，准予有陸軍人員六萬五千人，飛機九十架。關於芬蘭國則准有軍隊三萬四千四百名，海軍艦隊噸數則在一萬噸以下，海軍人員三千五百名，空軍飛機六十架，人員則在三千名以下。以上所訂立之條約，均須各政府施以民主政策，即担保國內之新聞，言論，集會，宗教等得到自由。而五國參加聯合國一案，或亦可能准許。蘇聯亦將某港交出管治權，而將准其設立五十年租借，得立托一堡壘及在該地增設防守基地，至于法意邊界及意南邊界，亦將有改變。四強外長並謂此限制將使五國永不能作戰，而各國空軍亦皆限于戰鬥機數。

菲律賓宣布 將派公使來華 人選可能爲阿魯南氏

【馬尼剌廿二日中央社合衆電】菲副總統季里諾，頃以外長資格宣佈：刻正被考慮擬以出使中、英、西班牙三國之公使，出使中國者，可能爲阿魯南，使英者爲莫瀾，使西者爲勒克圖。

本省政費 八九兩月 政院核准借撥廿四億餘萬元

【專訊】省府自財政系統改制後，行政費不敷甚鉅，七月份政院補助費十二億二千六百餘萬元，至八九兩月份行政補助費，昨亦經政院核准暫借二十四億五千二百餘萬元，惟該欵額尚待財部核交四聯總行匯撥。

陳逸雲等昨返抵穗

【專訊】中委兼中央文化會駐粵特派員陳逸雲女士在京公畢，昨（廿二）由滬偕同參政員陸宗騏等返抵穗，除述職外，此次赴京，并籌設共鳴書店及婦女共鳴月刊復刊事，在粵準備任務完成，即行返京，中央文化會特派員駐粵辦事處則擬於本年八月底結束，據陳氏云：南京文化事業已漸發展，市面治安甚好，惟房租昂貴，租屋頗成問題，又世界婦女會理事會定本年十一月在巴黎開會，南京全國性婦女團體會推渠爲出席代表，屆時如無他故，擬往參加云。

張主任函謝 旅滇兩廣同鄉

【中央社訊】昆明兩廣旅滇同鄉會，籌賑粵桂災荒，會員募欵物，分送兩廣，廣州行營張主任，頃復收到該會主持人蘇劍泉、陳展廷、廖悅謙等，匯來賑粵災荒欵國幣五百萬元，張主任以救濟刻不容緩，業將該欵交由省政府統籌散撥，并以旅滇同鄉關懷桑梓，如此熱情，經函復申謝。

市一商一競一漫一談

市商會競選計有鄒殿邦、聯合派何輯屏、中立份子錢亮存等三派，各方力量有不一，互有長短，有借助政府或集團結，或用公司行號單獨入求代表權位增加者，近以取勝於最後選舉之時，尤爲劇烈，會員登記至昨（廿二）日已作最後截止，會期決不致於八月一日再延。

目前仍未得十分明朗，各方實力仍故作神秘之掩飾，不願確認何方者，一方面係自行檢討，恐有變化，同時社會對於各同業公會出席權額規定，尚未批示，出席費亦因各同業公會之請以一萬元太多，或請核減，另一方面則恐會名代表宣佈過早，使各方難以應付，故已推定者守秘密，未定者延至最後五分鐘宣佈。又是次競爭有人以如此白熱化，深恐發生決裂，提議由商分配，經多次接洽，結果未得圓滿。雖然有意因理監事名額比例不允，無法得各方同意，此事料終難撮合。

照昨日登記後情形而論，聯合派輯屏、出作選舉活動爲何卿、關龍創、何佐治、張香圃、張澤蒙、麥華輝、林德中、區覺孟、遜、姚文輝、何少海、吳瑞麒等十餘人擁有公會四十四個，鄒殿邦派出作競選者爲鄒殿邦、何惠文、梁奕文、李威、伍錫璋等，把握同業公會十六個，所謂中立派錢亮存、譚棣池、虞直啓光等六個同業公會，合計有登記公會六十四個，照此觀察，聯合派佔絕大多數，但錢銀米業代表互有佔據，恐須平均春色，惟鄒殿邦所有十六個會中，亦有幾個會聯合派佔有相當力量，有分割可能，中立派份子多接近鄒派以之作外圍，互相呼應，縱能聯合一致，亦難抗衡聯合派雄厚力量。

其次鄒氏其依靠作力爭者：一、藉各會書記暗中聯絡下層，希望能拆散聯合力量。二、收集舊商會人物，圖在光復後廣州不失商領地位。三、欲某處政治力量扶植而至不可估優勢之時，則以大量金錢繳納會費，以公司行號名義參加，以個別集合，聯合派同業公會之多數，至聯合派團體計有三十餘公會，附從者隊伍十餘會，係基本志同道合而來，大部份不至發生問題，商店會員登記亦準力爭應付，不爲某方估多，故昨晚截止之時，仍有卅八家申請，惟須廿四日指導委員會議審查合格後，方可決定。

茲將登記公會錄下：石礦、海沙、五金、油麵、成藥、出品、茶樓餅食、京菓、海味、洋染料、傢仗、故衣、玻璃鏡器、錢銀、紙業、印刷、米糧、靴鞋、機縫、商、石印、捲菸、商、圖書教育用品、石商、建築、化砂玻璃、橡膠製品、菜欄、糖、麵、雜糧、醬酒、酒樓、茶、土洋顏料、報關、民船、旅商、煤、油商業、新藥、新舊土洋雜木、鮮菓、成貨、品、火柴、鹽商、織布、煤商、化學工業原料、化粧、華洋百貨、杉木、茶葉、參茸藥材、猪肉、機器、鮮魚商、鷄鴨商、醸酒工業、戲院、人力貨車、紗商、絨線、南北藥材、酸枝柚木、傢俬、油工業、運貨汽車、木炭、輾穀業、電器、水喉材料、汽車商業、猪欄、屠牛、鐘錶、棚商、鹹魚業，又有金業、航業三公會，因有糾紛，未有加入，行業則棄權云。

瓊島治安 韋鎮福暢談

【專訊】保安司令部韋副司令鎮福，昨對記者談稱：瓊島治安，亦覺痛心，瓊島山多地廣，罪惡滿盈之土匪，往往匿跡五指大山爲藏身之所，匪衆係民十四年前之著匪，統計有四五千人，時出打家劫舍，本來保安團駐瓊軍隊共有兩團人，四十六軍亦有數千人，還有各地保衛團，自衛隊等，防守治安，不過，島民複什，足以造成剿匪困難地方，同時，鄉保甲長思想紛歧，往往阻礙剿匪進行，如果整理地方上安寧，先要訓練各部保甲長，充實人力物力，督導縣長盡力工作，則治安根基自可穩固，十九日召開之治安會議，會議決要點如下：（一）實行清鄉運動，（二）加強自衛能力。（三）舉辦民槍登記，（四）實踐聯保，甲聯剿辦法。現瓊島土匪共中不少女匪，常常利用女頭引誘各鄉青年，至連日到各鄉視察中，當地民衆極表熱烈歡迎云。

羅主席巡罷瓊島 昨飛返廣州 留瓊期中對綏靖建設多指示 尤極關懷民衆疾苦

【中央社訊】省府羅主席十六日率第七政務視導團飛琼視察政務，在琼勾留一週，於昨（廿二）日下午四時二十分，乘專機飛返本市，除第七政務視導團副主任賴希仍留琼繼續視導外，羅夫人陳璐，保安副司令韋鎮福及其他人員等，均同機飛返本市，赴機場歡迎者有省府丘秘書長，及各廳處長等多人，羅主席留瓊期中，對綏靖，建設，敎育，社會各重要措置，均作詳盡之指示，對民衆疾苦尤極關懷，羅主席十六日抵瓊後，當晚即召開海南各機關團體首長參加者廿餘人，討論熱烈，十七日借粵漢鐵路杜局長鎮遠，及六十九軍軍長等，飛巡全島，觀察鐵路，三亞榆林道，十八日巡視琼山機關學校，并主持琼崖訓練班開學典禮，對綏靖及開發琼崖有重要訓示，午後約集士紳茶話，十九日上午召集治安會議，商討綏靖計劃，下午政首長及附近十縣長，軍事科長，均參加行政檢討會，切實檢討過去，策勵今後工作，晚在新生俱樂部招待各軍政首長，廿日出巡文昌縣，各界歡迎至爲熱烈。

英贈陳策假足 運抵香港

【中央社訊】陳籌碩（策）將軍原有假足一具，在香港突圍時失去，後改製一革質者應用，惟覺未盡善美，陳將軍返廣州後，英方會派專門醫師赴市府，爲陳將軍設計，另製一最新式之假足，最近已在英國製就，運抵香港，聞港府日間即派醫生來市持贈陳將軍，並爲之裝配。

鄧副主任致詞 望能嚴守紀律

由鄧副主任龍光致詞，畧謂：六十四軍以往無論駐防何地，均得當地歡迎，迨於戰事最劇烈之時，編入第四戰區，得張主任之栽培，吾人亟應感謝，吾人謀以嚴守紀律，以謝張主任，六十四軍在抗戰末期及勝利後，此前表現太差，暮氣沉沉，如再不加以提起，六十四軍過往之光榮將一蕩無存，故中央以本師以往之光榮，特改派黃師長來，今後當能打消此沉沉之暮氣，黃師長以前曾當過六十五軍長等職，同志們已有深切之認識，其次，吾人

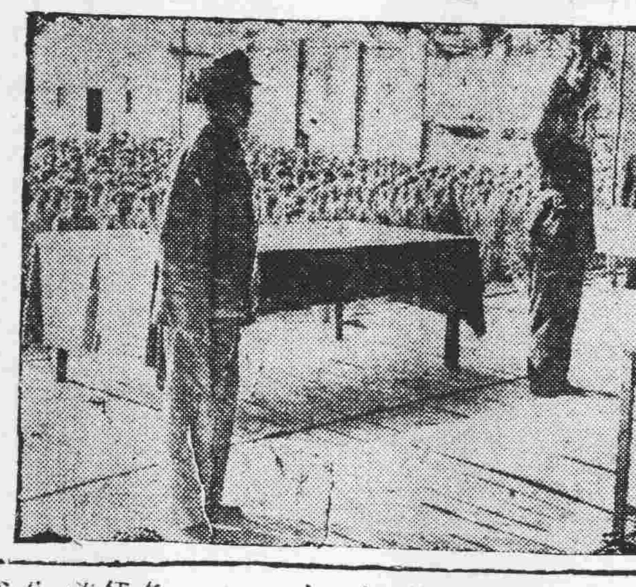

黃師長宣誓由張主任監誓

張主任定下月初 飛琼視察綏靖

【專訊】行營爲加強鞏固琼崖治安，對該區綏靖工作極爲重視，張主任原定本月下旬親赴琼島視察，現以港督楊慕琦氏業定廿九日蒞粵拜會軍政當局，故將赴琼日期延至八月初成行。

六十四師長 黃國樑就職 張主任監誓并致訓詞

【專訊】新任國軍整編第六十四師師長黃日如（國樑）陸軍中將，昨（廿二）日在師部舉行就職典禮，由行營主任張發奎將軍監誓，到有行營副主任鄧龍光，參謀長甘麗初，高參馮次淇等，由張主任主席，行禮如儀，黃師長即高舉右手宣誓曰：余誓以至誠實行三民主義，克盡軍人天職，服從長官命令，捍衛國家，愛護人民，此誓。旋即由張監誓官致詞，畧謂：六十四師，六十四軍在抗戰期間，有極光榮之事跡，今後建國建軍，則須由吾儕個個武裝同志完成此偉大神聖之使命，第四軍向號稱鐵軍，請第六十四軍之前，第四軍亦即可，余希望各同志能永記「發揚鐵的精神」，嚴守紀律，爲今後建軍條件云。張主任訓詞畢。

張弛致詞

隨由卸任六十四師長張弛致詞，畧謂：本人到任迄今，剛二年又二月，六十四軍改爲師已二月，但本人對師長並未就職，故六十四師長亦可爲由黃師長始，本人在卅三年六月接六十軍時，本人初意亦以兩年爲期，因爲在二年之後，中國局勢亦一爲勝，一爲敗，如戰失敗，則無何可言，如獲勝利，亦應獲賞者，黃師長過去成績及學問，吾人對此均含乎理想，吾人對于一切命令均應服從遵照，尤須注意法方面，吾人應將法字放于前頭。頭應守法，因國家授與吾人以殺人之權及殺人之武器，苟不守法，吾等當爲禍國殃民者。所記守紀律，不僅爲不搭霸王車，不看霸王戲，不佔住民房，不強買強賣等，卽爲守紀律，此不過保守紀律之起碼點而已。黃師長爲一守法之典型者，吾人應循公正廉謹四字做去，前途當無可限量。黃師長就職之日，當爲六十四師新生之時，謹祝黃師長健康。

黃氏答詞

最後由黃師長答詞，感謝各長官指示，願與弟兄共同勉勵，國樑學問有限，惟有盡力做去云。旋即禮成。記者當詢黃師長對今後工作方針，據稱：本人到此未久，許多地方尚未明瞭，將來當視需要及請示張主任辦理，目前當照原定計劃進行，各位新聞界在此較久，一切本人尤清楚，希望予以指導。

不得再加稅賦 土地開征田賦地稅

【專訊】省府昨令各縣市，以在田賦改征實物後，除依規定隨賦征借軍糧，帶征公糧，及原有倉儲積谷照舊辦理外，不得再以土地爲對象，攤籌派募任何稅捐，迭經通飭遵照，本年度財政收支系統改制，田賦及土地稅等項，分別劃歸當省縣辦理，今後縣地方財政已較充裕，凡地方一切開支及鄉鎮公所經費，均應在縣地方財政項下統籌分配，不應再以土地爲對象，擅自攤籌派募情事，以輕民負，倘有陽奉陰違，必依法嚴懲。

政務視導第六團 昨飛瓊轉往南路

【專訊】省政務視導團第六團主任周委員景臻，昨（廿二）日午十二時率團員周炳冷、莫炯焜、劉偉崧、徐盛桓、吳傑東等，乘中航機飛海口，定今日轉赴北海視察南路各縣政務，第一團團主任李廳長揚敬，因病未愈，改定廿五日出發。

省務會議暫行流會

【又訊】省府省務會議，以各委員多奉令巡視各區政務，在此期間，省務委員會議未足法定人數，已決定暫行休會，今後省政措施，概由羅主席核行，必要時得召開省務談話會商決。

三省清剿委會 八一正式成立 曾舉直任主委該會職權已定

【專訊】粵贛閩邊區綏靖司令部，自奉令於六月底結束後，昨據行營參謀處長李漢沖對記者作明確之宣稱：行營業決組粵贛閩邊區清剿委員會，負責綏靖新任務，該會組織設委員十三人，經派定行營高級參謀曾舉直中將爲主任委員，閩省西南綏靖指揮官陳如山爲副主任委員，各委員由粵閩贛邊區十一縣縣長充任之，計粵省梅縣，大埔，平遠，蕉嶺，饒平五縣，閩省平和，上杭，武平，永定，贛省爲尋鄔等縣，該清剿委會職權：軍事方面，直接指揮粵閩區內之保安團隊及駐軍，運用一切民衆自衛武力，地方警隊。政治方面，秉承廣州行營及三省省府所頒各項綏靖政令，清鄉辦法，聯防制度，務協助各該縣執行，該會定八月一日成立，所需行政經費概由粵閩贛三省省府負責支出。

建研會調查團 即日展開工作

【中央社訊】廣東建設研究委員會，爲研究省建設問題，特利用本年暑假期間，約集省內各大學教授，會同該會工作人員，組織廣東省會社會調查團，以科學方法，就省會範圍作社會調查，由該會委員兼總幹事羅香林兼團長，專門委員何寰明兼秘書，下分地理，人口，文化，工廠，革命史蹟五組，并經聘定呂逸卿，何大章，李慶敖，朱倞，黃家遜，朱岑家梧，陳仲章，祖英，何德讓，何寰明，李景新，湯尹堪，李祥諸人，分別主持各組調查工作，昨（廿二）日在文德路該會召集調查團各組負責人會議，議決要案多項：（一）第一期調查暫以廣州市區爲範圍，（二）對象內各組長參照羅團長所定原則擬定，（三）期間定自即日起至九月廿日止，並定本月廿七日召集工作人員全體會議，開始進行。

各機關紀念週

省黨部【國民社訊】省黨部昨（廿二）日晨九時紀念週，余主委領導行禮後，由委員兼婦女運動委員會主委鄧蕙芳報告該會最近婦運工作。

市黨部【中央社訊】市黨部國父紀念週，到委員黃玉明等，高主委信主席，黃委員漢山報告，題爲「如何促進憲政革新運動」。

省政府【文化社訊】省府紀念週，由丘秘書長作工作報告，提出工作業務與生活兩方面之改善意見。並訓勉：（一）公文電報之拍發，應力求減少，以航空寄發，（二）公文之傳遞要改善。

市政府 昨（廿二）晨九時紀念週，歐陽市長領導行禮，財政局長陳秉鐸，報告半年來本市財政狀況甚詳。

青年團 省青年支團紀念週，幹事謝玉裁領導行禮，對當前國內外情勢作詳細之分晰，聽衆均極感振奮。

穗市點滴

△婦女界定廿五日舉行之聯誼大會，現積極籌備中，聯誼會特以聯絡女黨員感情及團結力量爲最大目的。

△旅穗川人昨公祭川主，並聯誼聚餐。

△番禺縣訓所第二期保幹部組，廿日舉行結業典禮。

△行營軍事法庭昨晨十一時公審戰犯宮崎修司。

△爲把握征收時間，各縣鄉鎮處倉，可先設立半數。

△滬港澳酒樓行，昨在國泰大聯歡，異常熱鬧。

△清理全市淤塞溝渠，辦法未定，工務局短期內再開會商討。

△穗市建勝館昨舉行復館典禮，李彥貞參加致訓，沈秉鈞闡述國術意義。

△市政裁減員額，現經實行，惟遣散費尚未決定。

△市工程隊百餘人，昨向市府請願，將工務局技工梁共燊工監黃柱徽撤。

△廣東受降紀述已出版，凡廿萬言，照片圖表百餘幅。

△傳染病院及第一防疫醫院，廿一日收容病人四人，死亡一人，出院七人，掩埋隊檢拾路斃屍骸廿二具。

△市訓所定今日舉行同樂晚會，美新聞處放映電影助興。

△海幢分局轄珠里二號二樓住戶林荊鍚，昨晨三時被匪行劫，損失飾物約值卅餘萬元。

△機器總工會籌辦免費診療所。

△市警局縮編，裁撤員三十餘人。

△省參議會發起組織廣東建設協會。

△省參議會函省府，改善各縣監獄。

△公路處今日下午四時假美斯餐廳，招待新聞界。

△本市黃色小報，昨限令廿五日禁出，原子，新春秋，西南風，針報，照明燈等報，遵命暫行停刊。

△黎警局長昨召開警務聯席會議。

△長堤分局轄內德星路一〇三號廣合昌洋雜店，今晨一時許發生火警，撲救迅迅，幸未成災。

市行籌劃整理行產

【英明社訊】市銀行計劃發展行務，決將該行所有地產，分頭派員實施整理，齊手建築新型房屋，租與市民，此項決定，將於短期內實行。

省文運會招待記者

【中央社訊】省文化運動委員會，爲籌集文化基金，組織一廣州足球隊，赴港澳比賽，下月八日首程赴澳，再轉香港，該會昨（廿二）下午三時，假留法同學會茶會，招待各報社通訊社記者，由王副主委志遠致招待詞，美新聞處牛頓氏立發言，強調中美文化應加強聯繫。

農行總經理 李叔明抵穗

【中央社訊】中國農民銀行總經理李叔明，偕秘書長張梵龍，於主持香港分行開幕典禮後，順道來穗視察廣州分行業務，並分謁省軍政當局，昨（廿二）日由分行經理照坤，東邀各界首長於下午在省府迎賓館，設鷄尾酒會介紹與李氏會面，來賓有張主任發奎，羅主席卓英，歐陽市長惜白等百餘人，觥籌交錯，賓主融洽，李氏告記者稱：本人此次來粵，目覩各地災區遼闊，農村凋敝，備極關切，對農民生活，尤表關切，已囑廣州分行對粵省緊急農貸，加緊推進，藉以解除農民痛苦，本行爲國家銀行之一，負有發展農業專責，按李氏現任中國交通兩行董事，及申報新聞報之常務董事，故與新聞界亦有相當關係。

白魯德在長春 連接碰了幾件不愉快的事

【瀋陽通訊】停戰令後，而前方戰事亦益劇，複雜矛盾現象，在今日世界，尤以信義著稱的中國，實難令人置信。

白魯德到長春四日，接連碰了三件不愉快之事：計第二晚歡迎宴上，聽了一頓火藥味的談話；第三日軍方派了專使去見他，報告他停戰令後，國軍已停止前進，而共軍不遵約定，反分四路攻擊；第四日軍方又派了專使，謂剛自前方俘獲到了日鮮俘虜一百二十餘人正在審訊，希望美方代表及記者前往一觀，當夜某軍長又專誠去訪他，告訴他拉法共軍不法之事；第五日沒有動靜，而白魯德也悄悄走了。事後有人揣測，謂白魯德將軍不是害牙痛，而是受了東北的惡劣氣候，頭腦發脹。

美方曾以懷疑的態度問我們：（一）謂軍事消息發佈，是否經常招待記者？（二）數日之內怎會俘獲日鮮俘虜如是之多，且前方交通困難，極難運輸？——以前俘虜，一定更多？我們的答覆，是使他們一個不能滿意的默笑。美國記者爲着明瞭眞象，遂特地往前方去視察。

今日記者訪饒漱石，共方亦仍是一套不肯認錯的理論，饒漱石承認：現前方戰事甚烈，且作戰範圍，比以前擴大，關停戰命令，共方是由毛澤東下令與蔣主席同時發出的，但是否立刻到達，此處共方小組因與延安極少聯絡，不能肯定，那時停戰命令發表時，饒只在報上見到，沒有接到正式命令，但饒推測，決是事實，而且延安亦必同時發出。六日饒想往南京，適患痢疾，不宜飛行，就派了許光遠、王首道二人代表。

國軍在停止前進中，而共軍反藉此機會，施行反攻，要饒趕快命令共軍，停止攻擊，饒回答：謂渠正式命令尚未接到，未便發令。然渠揣測，延安決已發令，共軍是否已遵令停戰，渠尚未知，但渠負責，待正式命令接到後，渠決可命令共軍停戰的。

當時，小組即天天開會，饒派林彪參謀長吳修傳代表出席，並囑吳注意執行部發來的命令。迄十日夜十時至二時，有一個會議，十一日晨，吳修傳歸來稱：執行部命令業已接到了，其時饒已病愈，饒就通知各方，打了一個電致林彪總部，要停止戰鬥，而當時有一種謠言，謂饒漱石故意以病及共他事件拖延時日，據饒的理由，稱：如果要拖延，渠儘可飛往南京，況且他發出的命令，是並不與延安矛盾的，在職權上，他的命令只是補充而已。

關於拉法及陶賴昭戰事，饒否認國軍曾攻佔以上兩地。拉法方面，國軍於五日佔領老爺嶺，想於七日十二時前（停戰命令生效時間），攻佔拉法，但卒未成功，於是以共軍不遵停令，攻陷拉法爲烟霧，想奪得一個城市，至於陶賴昭，據饒稱：國軍根本未越過松花江北岸，國軍藉口取得陶賴昭，是作戰事再演的準備，俾隨時控制哈爾濱。饒又謂：共軍願意退出拉法或共他城市，惟須和平調處絕對有望，並須保証。

從以上饒談話看來：至少有兩點我們會相信：（一）共方是無意停戰的；（二）饒謂，中共小組極少與延安及林彪總部聯絡，則饒何對共方作戰情形，知道如是迅速清楚，而從這兩點，可以推想到共方眞實虛假了。

有人對記者發議論：「打內戰已是不光榮之事，又要人調處，又要向人展開宣傳攻勢，更屬可笑。今日的先決問題，是要雙方表明和與戰的決意，要和，迅速停下戰來，要打，痛痛快快打下去。不必把問題弄得複什萬分，也不必要牽涉他方。祇要注意，和與戰的所得價值是否均衡！」

（七月四日寄自瀋陽）

應酬文字

二野

在一般文字中，特意劃出應用文來，這已經是別致了。而在應用文中，又劃出一種應酬文字來，更是特別中之特別，祇有中國有。

不過，所謂應酬文字者，多半是送給別人的，却無送給自己之理，因自己對自己，根本就說不上應酬二字，誰能無緣無故的送自己一首詩？固然，自壽的也有，那不過發發感慨，總不至求人作自壽詩的。

坊間有應酬文字大全一書，卷帙頗繁，應有盡有。而在哀輓部門中，第一類便是自輓，這實在可笑萬狀！第一，自輓非應酬，第二，臨到了自輓的時候還去作書？第三，誰能抄別人的自輓聯以自輓？可謂滑天下之大稽。

其中第一聯是「朝聞道夕死可矣。今而後吾知勉夫！」其中還有膾炙人口的「一百年一刹那，把壽聞富貴功名付之雲散。再來成隔世，是這樣夫妻，兒女切莫雷同。」一共二十二付自輓聯，我相信，沒有一付經人家抄過的，因為委實無用。應酬文字而到了自輓，豈不大可傷心！

「滾！此批。」

怡

民初某縣縣令，制作公文，號為「不守繩墨」。有地保辭差，呈辭多不雅馴。令遂批云：「滾！此批。」按；如此公文，如此縣令，正應以彼時通行之考語斥之，曰：「該員辭卸，殊屬渾蛋。」

漫談方塊字

韓志超

前幾年曾經有人主張過廢棄漢字的事情。提出這種主張的人，以為方塊字太麻煩，太難認。因而說及中國文盲比率的驚人，全係漢字過度麻煩所致。當時便有許多名流學者，紛紛起來反復辯解。有人主廢，有人主留，結果雖毫無結果可言。但是總算由教育部頒布了注音符號。起先大家都覺得新鮮，不管國學大師之流，氣得鬚眉倒豎，也一樣唸得非常上勁。有人甚至故意用注音字母寫信以資練習，情形是的確熱烈過一陣子。不過最後終于冷淡下來，實際上注音字母並不十分完善，翻起來常常容易出錯，而且很吃力。不久，有人又提出拉丁化的問題，以為學會了二十六個字母，就可以會寫文章。其中是否耶穌自有道理，雖不可知，但結果大家還是在使用方塊字。大概不是黃帝的子孫特別頑固，就是漢字拉丁化還有行不通的地方。經過這兩次風浪，漢字的命運，好像有點問題似的。不過據筆者看來，只要不過度感情用事，以為外國人會發明原子彈，就什麼都是好的話，漢字實在并無一掃而光的必要。主張廢棄漢字最力的人，以為土耳其的文字拉丁化的成功，便是最好的例子。不過中國與土耳其雖然都會平分過遠東近東兩病夫的雅號，但是兩國的情勢似乎不無異點。土耳其民族複雜，只有拉丁化才可統一民族的混亂。中國則大家都是黃面孔的漢民族，只有吃燕翅同棒子麵之別，寫起字來都是四四方方的漢字。廣東人可以用「丟那媽」罵街，天津人可以用「山藥豆子」出氣。但是字都一樣的，我們國家如此大，啃窩頭的同胞是如此多，經過三四千年艱難的日子，到現在還在世界上活着，雖然內中有不少內在外在的原因，但是漢字的功勞却不能抹煞。要是沒有漢字，則瀋陽離開桂林有這麼長的距離，發的音是差得如此遠，誰敢保險不變成巴爾幹上小國如雲的狀態呢？

但是漢字把我們這一羣被外人譏笑做散沙的病夫團結起來，而且團結得如此微妙，就因為廣東人寫妙腰花，跟任何一個天涯海角的中國人一樣的原故。別的人拿文字來統一民族，而我們則長久以來，就用文字來維繫民族。國家的進步與否，應該由其它方面去負責，漢字決不能代貪官污吏自私之徒受過。實際上文盲之多，乃是我們國家歷年戰亂無法安心修明政治所致，就是你說拉丁化在三天之內就可速成，但是鄉下的朋友們連一夜都睡不了好覺，也是不成。所以我以為國勢的盛衰，文盲的多少，與漢字全然無關。（編者按照這句話，可不能說無語病），我們只要大家和和氣氣的不鬧家務，使大家可以安穩睡覺幹事。一方面把那些用不着的古語打進冷宮，一方面把一些翻譯化的洋八股踢下太平洋，則方塊字一樣可以寫出讓大家能夠消化的東西來。至於以為漢文打字機來得率的問題，則已不是本文範圍，自屬應毋庸議。

天下談

小慧

財政部函省府，粵自治財政紊亂。其實，是「自財政」紊亂，而非「自治財政」紊亂。

×　×　×

廣告業協會聘保健顧問。反過來，醫生聘了廣告顧問。

×　×　×

積欠聲捐在三億元以上。案如是之多，應在支出與收入的縫上求解答。

何必半斤？

怡

孟子喻戰，「以五十步笑百步則何如？」聞者皆知其不可。誠以「軍人天職，不應有此「任使」「走」也。往昔，河北曾有某縣民衆控其縣令，吸食鴉片，日必半觔。省飭委員查徹，有云：「縣令某，日食鴉片，僅一二兩。縣民所訴，日需半觔，未免誇張過甚。」呈上，縣令坐是撤職，按如此妙文之成，是有意，是無意，至今不明。

歡迎惠稿

言之有物　筆文輕鬆　一元一字　一月奉送

（[illegible]）

第四回　喋血山頭，溫馨在懷抱；驚心水畔，惱恨見眉梢。

正民經他幾次解釋後，也漸漸覺得在這個社會裡，實在不能事事矯枉過正。後來他有幾次見到華老將軍，這一個年老有經驗的老軍人，更和他說道：「正民，你處世的經驗，實在太淺了，你應當知道：要改造社會，一定需要知道社會，你如果對社會的眞相，事事隔膜，那末，你又那能改造社會呢？」正民聽他這樣說，深覺得是道理，也就一切沒有那末的憤慨，對於任何的事情，都用一個冷靜的頭腦去觀察，過了一些時候，他覺得中國社會的病狀、實在太深，和自己的理想，相去過遠，不免長長的嘆息說道：「我過去對國家的希望，實在太殷，怪不得遭受的事情是那麼的多感傷，今後祇有從實際方面，作深切的觀察，然後糾合一班眞正有為的同志，同心協力，徹底的幹去，或許能夠使國家好一些，否則我自己徒自悲憤，一定是毫無利益的。」華老將軍聽了他這樣說，不禁笑道：「正民，你現在是覺悟了：我希望你永遠都能夠這樣的虛心，眞正幹出一點好的事情。」說着，他又緊握着正民的手掌，說道：「正民，不瞞你說，我對於你的期望最深，我知你是一個最純潔的青年，你有一顆最熱烈的心，你有一個堅強的意志，你還有一個像炸藥一般，猛烈的性情，你又是最勇敢的，所以，我實在不願損害你，我更不願你為着很小的事情使把自己糟蹉了。你現在能夠眞澈的認識這個社會，我更充滿無限的希望，你好好的幹下去吧，你年紀雖然已經很老，可是，我願意和你一同幹去，即使我的生命不能延續下去，看到你將來的成功，但我知道你是會成功的。」正民聽見華老將軍說出這樣誠懇的說話，心裏感動到不得了，眼睛差不多要流下眼淚，他說道：「是一，我一定要遵照老將軍的指示，而且，我更感覺到，老將軍是我們的前輩，過去有着無限光榮的歷史，對這個社會，更有深切的認識，老將軍既然是這樣說，難道還有差錯嗎？怪祇怪我過去，實在是太幼稚了，我沒有認識這個社會的眞相，祇憑着自己幼稚的主觀，隨使批評這個社會，否認這個社會，沒有辦法的時候，又祇有自己悲觀・對於老將軍的處世經驗，和一切最實貴的意見，都不會好好的接受，那是一個最大的錯誤，我現在是眞止的覺悟了，我敢向老將軍發誓，即使我不能有更好的作為，但我一定沒有從前那樣的傻。」

第四章　恩人乎？愛人乎？（54）

——我不能這般苟且結合。

——你應該知道我怎樣的愛着你。我從來沒有眞正愛過一個女人，對於你是破題兒第一遭。

——我也從來沒有眞正愛過一個男子，對於你並沒有例外。

——你是說，你不愛我？

——我很感激你，但我不能愛你。

——你現在應該感覺很空虛，你剛丟了家庭。

——但是空虛總比苦惱的好；我何必再自尋苦惱呢？

——我相信，倘你能答應我，是決不會令你苦惱的。

——謝謝你，你提到這個問題，已夠我苦惱了。

何佳見伊這般態度，十分失望；然而他認為也許冬青因為邇來心情不好，才會這般對他，只要慢慢轉移伊的心情，事情總會轉變的。因此他并不灰心，而且更殷勤懇切地對待伊，凡伊所喜歡的無不曲意奉承，這樣，冬青的心漸漸也軟了。然而，伊有時又想到，何佳雖然對待自已很好，可是并不能說符合自已的理想，他的個性嗜好，其實無一與自已相合，他為了討冬青的歡心，時時帶伊到熱鬧的場合，私人跳舞會是很難得的機會，何佳為了伊，沒有錯過半次機會，一切伊所喜歡的東西，無論要化多少金錢，他都要得到，以取悅于冬青。

他又特地組織了一隊球隊，以伊的名字作隊名，到處競賽，也把伊的名帶到各處。但雖然如此，冬青并不感到滿足；相反的，伊依然一樣地覺得生活乏味。伊縱使在最熱鬧最歡愉的時節，也不過是一刹那的事，一刹那過了之後，伊會感到精神上的更加空虛。

何佳決不會知道伊底心事，他把全部精神用在冬青身上，只求獲得伊的歡心。怎樣他也願意，冬青怎不看出他底用心。然而除了感謝之外，還有什麼呢？但，他的一家捲烟廠和一家文化事業公司，在這樣情形下，業務更一天天的糟了，當事者因何佳不管他們，食污舞弊，更加猖獗，五百萬雖然是巨大的資本，可是不能填塞他們的慾望。所以在三個月之內，公司經濟，即露困態。何佳心中多了一重憂慮，却不敢對冬青說，更不明癥結所在。

紅巾慢

律師 莫玉裴 代 陳榮業堂買業 聲明

據稱：「一憑中買受彭榮發堂余昶和向宋成春堂買入坐落本市惠福西路第二十一號兩便過上蓋連地舖業全間，已於本月廿六日交易，如對該業有任何轇轕，請於交易前向本堂聲明，否則一經交易概與本堂無涉」等語，合代聲明如右。[illegible]

廣州曲江 西南航業公司 常備特快電船 日日有電船對開實力護航直達曲江廣州

並敬聘 **余春華律師為本公司常年法律顧問**

余律師事務所：倉邊路二十三號三樓　電話：一三二四〇

本公司辦事處：西濠口順昌碼頭　電話：一二七九六

律師王成開 代 懷安堂買屋 再次聲明

據稱前憑中買受福成堂伍學源郭黃氏（前與內逢源西三巷二十一號之一四至照登記圖為界）所有上蓋連地磚瓦木石等一概俱全，前經交易無人異議，依法取得權益，現值勝利，為保障業權起見，請代聲明如右。

事務所：一德路舊部後街一號　電話：一〇八〇二

律師蘇重光代陳治平聲明 遺失上手登記圖章公告

據稱：「本人前以寶德堂名義買受李標屋業一間，坐落本市靖海路四號（即原日西營巷六號），其手業上主所用「李標」名義之登記圖章經已遺失，除申請主管官廳辦理外，請代聲明上述圖章應行作廢」等語，合代公告如右。

事務所：文德東路三號二樓　電話：一六四九五

聯合法律事務所 律師 劉湜均 林盛勳 代合和堂買舖通告

據稱本堂憑中買受寶鋼堂周寶鋼（前向黃福蔭堂黃福蔭買入）所有坐落本市靖海分局段內大新路門牌二百四十六號（原日二二號）吉舖一間，所有上蓋連地牆壁磚瓦木石樓閣門扇間格等項俱全，經立帖交定，准期本年八月五日交易，如有重複典按蒸嘗共有華洋轇轕等情，請於期前與賣主理妥，一經交易之後，概與本堂無涉，請代通告等語，除代標貼聲明外，合代登報通告如右。

所址：一德西路五〇二號二樓　電話：一七七九七

律師葉仲暉代恒寶堂買受抗日西路五十三號屋公告

據稱：「本堂憑中買受厚澤堂翟氏前向廣榮公司買入屋壹間，坐落本市陳塘分局轄內抗日西路第五十三號（即原日[illegible]），所有上蓋連地四圍牆壁門扇間格磚瓦木石一應俱全，經立約，訂期本年七月二十七日立契交易，[illegible]一經交易之後，概與本堂無涉，請代聲明。」等語，除標貼外，合代公告如右。

事務所：西關逢源路寶源中約三[illegible]

律師李光前代番禺韋涌蘇世德堂暨轄下各祖堂失契聲明

據番禺韋涌南邊蘇族嘗產整理委員會代表蘇耆[illegible]稱：本族[illegible]堂產業坐落於番禺一區章[illegible]石壁附近一帶[illegible]產業契據，或被搶劫，或被盜竊，大部份遺失，除分別[illegible]請代聲明[illegible]

事務所：廣州西湖路四十號二樓　電話：一三[illegible]

律師 梁宗武 李挺秀 代李祁會 買屋 聲明

據稱：本人憑中與何百順買受其前向[illegible]分局段內惠福西路廣利大街現編門牌[illegible]間格水喉水廁四至悉照登記圖證為據，[illegible]轇轕或權利主張，希於交易期前與賣主[illegible]等語，合代聲明如右。

事務所：[illegible]

羅永榮律師代植善堂對李伍氏保產事件聲明失契公告

據植善堂代表人到稱：「頃閱伍雄進律師代李伍氏[illegible]稱先夫李瑞甫於民國廿二年間向德華與公司[illegible]人須負賠償責任等語，查該屋現住客保留租金，否則誤交與人，須負賠償責任，[illegible]」等語，除代公告外，合代公告如右。

事務所：長堤大馬路三二六號三樓

廣州市酸枝柚木傢俬商業同業公會通告

本會敦聘梁宗武大律師為法律顧問[illegible]律師事務所[illegible]凡本會會員有關於業務上之法律問題，希隨時攜[illegible]請教諮詢[illegible]

右通告本會各會員　理事長梁奕文　常務理事陳禮南　李達華

伍雄進律師代黃福康買合成堂東山瓦窰街第十九號屋業公告

據黃福康稱：憑中買受合成堂樓屋一間前後兩座，坐落東山瓦窰街第十九號，坐向深潤，左右四至均照原契及登記圖記載為準，所有上蓋連地，法律上一切轇轕，希於交易期前與合成堂理妥[illegible]

事務所：海珠中路式號二樓

律師戴啓齡代合成堂光遠堂厚德堂等 對陳永福堂 陳麗雲 陳逢勝堂等聲明保產 反聲明

據稱合成堂前憑中價向鄒[illegible]買受坐落西禪分局車珠巷第六號屋一間，又光遠堂、厚德堂前憑中價向瑞閣堂李彩臣買受坐落西禪分局聚麟西第八十六號屋一間，均先經立契交易，現閱報載律師丘昭文代陳永福堂、陳麗雲、陳逢勝堂等代表陳亨保產聲明，內稱上開各屋業係先人遺產，為人串賣，未經共有人同意，依法無效，限令住客於七日內遷出等情，不勝駭異，查上開各屋業均憑中在明，遵例正式買入，并無虛瞞情事，所稱共有顯係空言主張，志在推翻買賣，希圖得利，合請代標貼及登報聲明，函告陳永福堂等知照，以維業權，而免淆亂觀聽，等語，除代標貼及函告外，合代聲明。

事務所：中華中路絨線街民興里十號　電話：一三八四五號

律師黃倬羣代巫積慶堂保產幷警告賢燦堂通告

據稱本堂自置廣州市東郊士名田心墳田一處，該稅三畝二分，歷經管業，頃聞該田忽有賢燦堂標貼，訂期本月廿八日交易，不勝駭異，請代登報警告賢燦堂不可交易，幷依法訴追等語，查屬實情，合代通告。

事務總所：大新中路一七八號二樓　電話：一四三〇九

內外全科 女醫師 李志文 醫治不孕婦女

本醫師在戰前歷任中法醫院、市各小學、市立女子師範、市衛生局醫席及護士教授，省港澳懸壺歷十七載，現已返廣州，專醫：閉經，辦孕，小便刺痛，經多，經小，宮病，[illegible]。△診症時間：上午九時至下午三時。▽醫所：維新南路壹五號二樓　借用電話：一七五〇九

天心堂參茸行

新到大幫天字麗參　分份茸片　歷史悠久　零沽批發

花旗洋參　燕窩玉桂　貨正價平　向求實際　格外從廉

廣州槳欄路五十五號

宏興鷓鴣菜 治小孩腸胃各病

小孩每因飲食不慎或多吃雜食，故易患腸胃各症，如胃口不佳，不思飲食，舌病厚苔，小便減少，大便異常，甚至泄瀉痢疾霍亂腸炎等症，鷓鴣菜治此等疾病極為靈驗，小孩服之，自然清腸開胃，消除各病，且轉弱為強，精神活潑，足見鷓鴣菜之藥力偉大功效卓著也。

宏興藥房出品

帆船牌 三用橡皮板

特點：一、以此板壓紙可免風吹之苦　二、以此板墊置熱茶杯可免燙傷桌上之漆　三、以此板墊於紙下蓋用印章可明朗清晰

各大文具行書局均有出售

上海寅豐實業公司廣州分公司

遺失上手紅契

本堂於民卅二年九月間，買受本市鄭成立堂鄭紹光坐落油欄門第九號屋業全間，現已遺失上手紅契，除向政局辦理登記外，特登報聲明作廢。張宗預堂啓

買田通告

啓者本堂憑中買受李[illegible]自置坑田壹坵，坐落番禺三區沙溪鄉東約土名豆[illegible]六分，此田已於本年七月初一日交易清楚，如有來歷不明、華洋轇轕及重典按押會債等情，請速向賣主理妥，一經交易概與本堂無涉，除標貼外，特登報聲明。陳留耕堂謹啓

遺失印鑑

本人廣東分庫（5）四院戶兒胡持博印鑑一枚，除報請註銷外，登報聲明作廢。胡持博啓

遺失印章聲明

本堂自置坐落本市靖海分局五門牌第六號屋業，有契證管業，因抗戰期間遺失圖章，除向地政局補發外，特登報聲明作廢。李餘慶堂啓

遺失

本人于前日不慎失去廣州行營軍法第二號士兵外出證乙個，除呈請補發外，特此聲明作廢。范孝強啓

遺失

本人買受坐落本市海珠北路第九四號舖房一間，於本年七月九日在地政局申請轉移登記，後失去上手印鑑，除請補發外，聲明作廢。葉桂棠啓

遺失

本號裝有六號自動電話一七六四，因遺失保證金收據，除向廣州市自動電話管理處補發外，特此聲明作廢。一德東路六十三號泰成行啓

文姊：

違教五載，朝夕難忘，現弟已到省求學，見字請速惠顧，諒不棄我。穗市惠愛東路炸粉街22號　巫虎章

買魚塘聲明

啓者本堂憑中買受全德堂陳炳陳滿兄弟承先父遺下魚塘一號，坐落本鄉廻龍坊土名土地前，民稅壹十畝餘，經已立帖交定，准期六月底交易，倘該魚塘有來歷不明及別人爭認，華洋轇轕，按揭等情，祈於期前向全德堂陳炳陳滿兄弟理妥，一經交易概與本堂無涉，除標貼外，特登報聲明，此佈。南浦陳意順堂　郭順志堂仝啓

遺失　聲明

本人於民卅年，置東莞第三區寮步鄉土名立牛開東畝田二坵，二畝契據上手共二張。又於民卅年間，批受劉金榮堂寮步舊墟賣菜街地舖一座，自建本號舖舍一間，批約一張，因前遭敵奸入店搶劫，致遺失，除呈報補發外，特登報聲明。恒豐號尹岳鈿

遺失啓事

本人於本月廿日不慎遺失前軍政部廣州區特派員辦公處發給號碼（211）號銅質證章乙枚暨獨立汽車第一連三十五年度佩用洪字第（010）號符號乙個，本人篆字陽文石質私章乙枚，自登報日起一概作廢，此啓。李瑞熠

再見華陀

本人患膀胱結石症六年之久，痛苦萬狀，屢醫罔效，幸蒙親友介紹廣州漢信醫院醫師羅長春博士施割症手術，毫無痛苦，十天全愈，痼疾若失，如是華陀再世，愧無以報，特登報鳴謝。黃溪甫啓

各地通訊

南海多風波！
南沙河面劫匪七人拿獲
禪市各商店裝電鈴防匪

【南海訊】本月十八晚七時許，有大昌杉排一帮駛經南海縣屬南沙河面，突被匪帮截劫，損失甚巨，二十一日爲南海警探隊偵悉該案物仍留南沙附近存放，當即派隊下鄉圍捕，當堂拿獲匪徒七人，起回贓物一部份，並由該保保長負責於三天內將失藏全部起回云。

【南海訊】南海警局爲維持禪市治安，嚴防盜匪起見，昨飭令店戶須與左右鄰居互裝電鈴，其不能裝置電鈴者，亦須與隣居互裝鋼鈴，以鐵絲聯繫，以便遇警時互通消息報警云。

華光廟祝 自身難保

【天下分社訊】南海四區馬洞村外將軍岡腳華光廟，十九夜颶風時，廟側老榕一株突被吹倒，壓毀該廟，司祝邱明六十歲時方夢入黑甜，走避不及，壓及腦部，即時斃命，邱明死後所遺衣物等，即被歹徒盜行竊去。

新庄西坑 械鬥平息

【南海專訊】二區建安鄉新庄村與官塋鄉西坑村，因禾田五界事由民二十七年爭奪至本年不決，廿日午後兩鄉再發生械鬥，據新庄村方面稱：西坑村越界收禾更殺，因稻田係以河爲界。而西坑村方面稱：以對河石路以上爲界，相差百餘畝田地，意見各執，以致互相械鬥，二區李區長據報後，即親赴建安鄉傳雙方鄉長調解，結果議決在未奉政府判決前，本年早季禾更谷仍由新庄交與西坑，並由第二區長責成雙方具結不許再有械鬥情事發生，及責令兩村代表遵照前時陳黄兩鄉長調解決定，在八月一日由建安鄉彙收新庄保應交之禾更穀送交官塋鄉轉與西坑保收領，一場械鬥遂暫告平息。

羅定軍糧 准予緩征

【大公社訊】羅定縣糧荒嚴重，該縣各界推派縣參會議長陳公小京，商會會長陳公毅暨縣黨部、各法團代表來穗分向當局請願，呼籲救濟，請減軍糧，軍糧籌購委員會以軍糧數額規定不能減少，惟以該縣糧荒無法照繳，准予緩征，待秋收後繳交，並于已征收之數先行折米征繳。

吃死犬 四丐斃命

【天下社訊】南海四區牛皐頭村農民陳十棉畜有老犬一頭，九日病斃，陳乃將之葬於郊外，附近乞丐唐忠等五人竟乘間掘起共食，翌日唐等毒氣發作，先後死去四人，中有一丐因喫無多，幸獲生還。

南海二區 籌架電話

【南海專訊】南海二區李區長爲增強本區治安，政務利便交通商情起見，籌架全區電話網，經于本月十八日召集區務會議，議決依照工程計劃次序，首先完成縣區間幹綫，次及各鄉分綫，所有幹綫工程器材所需款共四百二十九萬二千六百元，先由各鄉平均額定其數各二十五萬元，足額，餘照人口攤派，限本年八月十五日前交款，由各鄉派出購料代表會同工程人員赴省採辦後，七月內完成，各分綫亦將先後架設，如某鄉確因一時財力不及，最遲限在本年晚造收割時完成。

西潦爲患
沿江趕修基圍
善救署再工賑

【自由社訊】連日西潦暴漲，所有西江沿岸各縣均有泛濫之虞，計自本月十九日颶風來襲後，西潦隨即日漲不已，現在高要之蠶慶，鬱南之都城，雲浮之六都，南江口，封川之江口及德慶縣城，均已爲潦水侵入，臨江碼頭石級多被淹沒，各低窪街道亦須涉水而過，如潦勢不退，則不只交通梗阻，稻田亦將被浸，農事大受影響，現高要高明南海三水等縣爲保護農作，預防水患，已加緊修築各處基圍。又善救分署爲協助各縣搶修基圍，曾以麵粉分發各縣以工代賑，昨又核定補助各縣修築堤圍工賑麵粉二十萬零六千磅，指定受領者計有公信圍，十三圍，高路圍，西岸六圍，桑園圍，吳川圍，德慶圍，沙子圍，深湖圍，陳屋圍等多處。

中山歹徒封割田禾 已抽獲十餘名

【中山訊】中山縣屬第九區商業倍增，繁榮猶昔，惟近日來該區屬內大崗墟竟發現有不肖之徒，假借某某名義，四出招謠，封割田禾，該區區長劉博據報後，以此殊屬不法，當經派員截緝，聞已拘獲十名擒騙歹徒十餘人，定今明日解省訊辦。

鶴山點滴

△鶴山警察局長與樂昌警察局長對調，經施紹現新任鶴山局長施紹會氏已於昨由樂昌抵鶴接事。

△鶴山縣府昨派該府秘書及各科長等分別下鄉督導鄉政。

曲江迷姦案 法院判決

【曲江訊】轟動本市之西醫師陳尚智迷姦陳賦容案，自當事人陳賦容向曲江地方法院控告後，歷經數度審訊，社會人士多推測被告人將受不利之處分，現經曲江地方法院判決，陳賦容控告陳尚智強姦（原係告迷姦）敗訴，當事人以所控者係迷姦，何以法院用強姦判決，實有疑義，現已由辯護人黃伯瀛律師擬狀上訴云。

南路鳥瞰

△鶴山颶風過後，各區田禾因今春奇旱，下種過遲，故迄仍多未成熟者，亦被颱風吹襲，損失甚重，最低亦損三成以上。

周鋼流

南路，在廣東地圖的右下角，像一條魚的腹緊貼着海濱，貼近熱帶的溫暖氣候，有天然的海景，肥美的田野，甜香的果樹，這些珍貴的東西，就給予那幾百萬的居民，過着安適的勞動生活。

海產——湛江，梅菉，水東，是南路貨物交易的總站，鹹魚，肥魚，鮮魚，沒有？我們每一天都可以看見海濱無數的漁船，早晨掛航出去，飄盪在碧波中，往來捕魚，晚上即滿載回來，挑着向市上走，就那捕不盡的水產，就是他們的生活資源。爲了改進捕魚技術，聽說吳川沿海的青年，已開始研究捕魚新法。

海上的出息，並沒有低過陸地的生產，我們生活要素的鹽，也是讓海濱人們獨享其利，雷湛和電白一帶，都有無數的鹽田，鹽的生產，是取之不盡，用之不竭的，目前對桂湘等地的食鹽，就全靠南路的供給。所以南路任何的城鎮小墟，都是商場，交易最大宗的東西，街上隨時可以見到囤積商的鹽多。

交通——我們感覺到粵南沿海陸上出息的豐富，而商人方面也應認是唯一合算的生意，就聯想到交通的問題，一個現代都市工商業的繁榮，交通是決定了他的命運。似見粵南交通建設，是落後，在抗戰中，海上被日寇封鎖，陸上公路遭國防前線徹底被毀，只有幾條內地的小河流（像羅水，鑑江，等）做運輸線，河床狹小，冬日水淺，商賈行旅，諸感不便，勝利後，公路趕緊修復，粵桂已完成幾條走通的幹線，由湛江直達湘了柳州，貴陽；沿着海岸到廣州；可是內地的支線像梅化，梅廉，茂化，還急待修復。

粵南因貼近海，具備了海上運輸的優良條件，湛江，梅菉，是粵南的海道門戶，又像國防線上的南只哨兵，洋貨，西藥等在此地集散，土產松柴，米，花生，果類，亦由此供銷海外，雖然是彈丸之地，總是粵南商業的樞紐。

工業——粵南工業，大規模的有省營糖廠和省營織廠，前者廠址在梅菉，建築在江畔，有水力發電機一座，梅市電燈的電源也由此供應。抗戰中，機器一度遷信宜。過去是利用沿海的大蔗製糖，省營糖廠在茂名水塘，利用當地改良的爪哇蔗，及土產竹蔗製糖，出品似白糖，沐糖，可是粵南的糖，船來，紡織等工業，卻還落後，製肥皂，草紙，有一些小手業，紡紗，織布，茂名石鼓墟的手工紡織機有架數日多，土布已充滿了市，總算解決了一些粵南民穿的問題。

農業——南路北面，茂密的樹林，連綿的山脈，是富，土地肥沃，農產豐富，稻麥，瓜菜，甘蔗，甘薯，都有大量的生產。化州橘紅，高州麵茄素稱特產。化州西南的柑桔極多，農林部在化縣設的柑橘試驗場，已在利用科學方法，去增加柑橘的品種，改進生產。可是粵南的農業還有許多災害，水災，旱災，每年所受的損失不少。

政教——粵南的基層政治，尚未健全，鄉級幹部，縣府政事，水準低，未能幹得順利。還有待於粵南各縣長官加意培養幹部。各縣的民意機關參議會，則都已建立，對於政治的推進，怕有一點效力吧。粵南未有高等教育學校，在抗戰中，中小學校，數字大增，教育興學，曾風盛一時，化縣律師黃愷之母，撥租四十石爲化縣私立五美中學建築圖書館一座，鄧太夫人，和莫秀英女士，也慷慨捐助，新辦的廣南醫學院，表現了粵南人士已重視教育了。可是相反的，化縣一中教師薪谷無着，要罷課，茂名職業學校學生，無津貼也鬧罷課，透露出粵南教育前途未來的困難陰影。粵南的山川秀麗，水產農產豐富，交通便利，這樣優良的條件下，對漁業工業，農業和教育，力求改進發展，如果能這樣，粵南人們所享受的福利是無窮盡的。

全市小學教科書 一律採用國定本

【專訊】本市小學教科書，上學期因各書店不足供應，故教局會以通融辦法，一部份教科書准用復興課本，致下學期之課本，刻港方正大批趕印，當不致缺乏，據教局負責人稱：下學期各小學課本，務須一律遵照政府規定，採用國定本云。

中大公費生 如一科不及格 將取銷其公費

【專訊】據中大消息：該校校方刻爲嚴行整頓起見，對本學期之期考，特別嚴格，如公費生考試有一科不及格者，將取銷其公費，以後再不得申請云。

童軍服務員 歡迎李杜

【中央社訊】本市童軍服務員聯誼會第七次會定二十七日下午二時假荔枝灣青年游泳場舉行，歡迎童軍先進現任市府秘書長李檮生，暨省立圖書館長杜定友兩先生，屆時全市各校童軍服務員均出席參加。

教學

仲元中學 指定遷市橋

【專訊】仲元中學刻由教廳指定遷往市橋前志銳中學校址，惟該校刻以市橋之交通不便，擬請教廳仍准設在廣州市。

童軍教練班 今考試

【中央社訊】童軍教練員訓練班入學試驗，今（廿三）日上午八時在海珠北路童軍理事會舉行，取錄學員須於廿八日下午二時前報到，定廿九日開課。

市小校址 交涉收回

【續昨】十二、東山分局舊址，於東山。十三、前市立第三小學，於五仙觀，現由中山公會借用。十四、戰前市立第七小學，淨慧路，現由婦嬰保健院借用，十五、戰前第二十六小學，於豪賢路，現由服務處借用。十六、偽市立廿小學，於沙面，現由善救分署借用。十七、戰前市立廿四小，於教育路，現由省府警衛團借駐。十八、戰前市立第十八小學，於教育路，現充工務局車房。十九、社益謙住宅，係廠，於竹絲崗，亦請當局撥充市小校舍。以上各處，教局正積極派員交涉中，頃據教局負責人稱，甚盼各方多予協助，免影響教育云云。

復職青年軍 限下月十五報到 逾期則開除底缺

【中央社訊】本省青年軍復員委員會，昨奉青年軍復員管理處令，青年軍各師（除二〇七師外）志願兵均已復員，并於六月底離營完畢，凡復職復業者統限於八月十五日以前向原機關報到，如逾期不到者，准由原機關開除底缺，該會已通知各縣市遵辦。

學生顧問

問：大光報編輯先生大鑒：本年上學期生畢業於市立小校，但無意考入普通中學，決專攻工業課程，但不知本市工業專校究有幾間？（有初中學級者）校址何在，生避難內地數年，對本市學校情形諸未諳識，年輕且乏人指導，茲聞貴報闢有「學生顧問」一欄，爲吾輩謀福利，極所欽佩，特專函奉詢，務乞詳加指示。爲幸爲感，此請文安　生關忠信敬上

答：設在本市之各職業學校，均無初級工業科。……編者……

象棋競賽

【本市訊】市民教館象棋競賽，冠亞季軍決賽結果，會益謙榮獲冠軍，陳權亞軍，陳鴻釣季軍。

上海棉紗大王 綁架案破獲
榮德生贖身美金四十萬
綁匪空歡喜一網盡成擒

【上海訊】全國人士所矚目之麵粉棉紗大王榮德生被綁架案，自肉票出綁後，外界揣測紛紜，外界對榮案之破獲更予注目。茲悉：該案要犯除宋連生，鄭連棠二名已由淞滬警備司令部緝獲外，主犯上海幫首匪駱文慶，及縣幫首匪袁仲杼，業經由第一綏靖區司令部派員捕獲。此外，並捕獲黃紹寅，趙紹宗，吳志剛，劉瑞標，袁爭飛，顧初十等六人，已於七日移解淞滬警備司令部併案訊辦。至綁架榮德生經過，據匪徒供述：榮案係上海幫匪首駱文慶，與縣幫匪首袁仲杼合作，駱匪先得夥犯鄭連棠報告，謂有榮德生者，爲滬上首富，綁架甚易，乃轉告之於袁仲杼，兩匪會商之，由內綫實據榮宅門徑，及榮之面貌，四月二十一日，駱與張少卿，黃阿火等犯，乘袁向吳志剛借來之汽車，前往榮宅附近綁架，守候達半小時，未果，又於同月廿四日上午九時，再加入綁匪劉瑞標，乘原車並製造類似之紅色逮捕證書，再度前往守候，約十分鐘後，即見榮車開出，張少卿即喝令榮車停駛，以備檢查，由黃阿火出示紅色證件，隨即挾榮上車向西疾駛，經中山公園中山路至曹家渡北之水電廠附近下車，挾榮至小蒲邊上早已備妥之民船內。三天後，移入中山公園鐵路旁之瓦房內。外面由謝連棠接洽贖票事宜，共得贖款美金三十九萬五千元，按十六股半分配：上海幫得八股，縣幫得八股半。嗣乃將榮釋放，又據汽車主吳志剛供稱：彼曾得贓美金三萬元，第一綏靖區司令以案情既白，乃將該案人犯駱文慶，袁仲杼，黃紹寅，趙紹宗，吳志剛，劉瑞標，袁爭飛，顧初十等八名及供詞八份，贓款美金五萬八千九百十元，黃金一百十九兩另九分，法幣一千另六十一萬三千八百元，金錶兩只，金錶鍊兩條，手鎗五枝，連同贓物清單，於七日上午一併移案淞滬警備司令部點收併案訊辦。

咳血肺癆 痊愈鐵証

吳潛君患咳血時之形瘦

服鐵肺膠愈後之肥壯

X光鏡肺癆照片

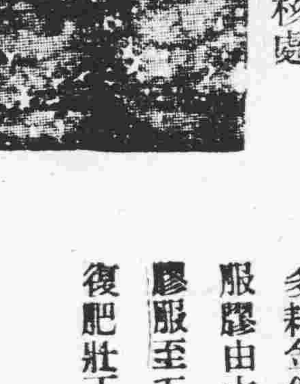

箭頭所指之處乃肺部結核處

醫案　吳潛君南海大瀝荔莊村人年廿五歲於舊歲九月間偶患咳症繼而見血屢醫不愈延至今年二月間其症更重體瘦氣促腳腫無力後得友人介紹來余處診治察其症已成第二期肺癆狀態囑他服余製之鐵肺膠便愈不必日日跋涉來城苟能堅心服用此膠必獲全愈而且他家道貧乏拆屋賣杉調理余甚憐之不收診金並囑他不必服湯藥致多耗金錢吳君於是從余指導堅決服膠由本年舊曆二月十六日起服膠服至五月初旬其病痊癒身體恢復肥壯工作如常。

生光鐵肺膠　專治
一治先見血而後咳者
一治先咳而後見血者
一治血後無咳而祇見體弱氣促不能任勞者
一治或不見血而祇咳白痰者
一治藥何種咳症經一個月後未愈者
一治小兒雞咳久不愈者
一治痰喘哮喘者

提防成癆之證治
一治常易傷風咳嗽
一治肝血不足常患心跳失眠掌心發熱
一治腎水虧損常患遺洩
一治陰虛火旺常患牙痛或口痛
一治喉乾口乾津液枯竭
一治虛不受補血少面黃
一治大便下血
一治婦人經血已淡或少或過多或從口鼻逆行以致面色痿黃

（注意）此膠另有特種鐵肺膠藥力大十倍欲求速愈者請服此膠可也

凡患肺病者服此膠便有無限生機
此藥能堅固肺體能完好肺傷已成療者能愈之未成療者能防範苟患
內傷風傷寒之咳症屢醫不愈者幸勿灰心今有本醫生廿餘年之臨症經驗
[illegible]

廣州杉木欄江伯昭醫生創製
藥房有售

梁培基發冷丸

各埠葯房有售偽冒太多認明乃購

康靜佳
女醫師　專治　難孕婦女
婦科宮病　月經病　赤白帶症
官能衰弱　早老晴病　傳染淋病　小便刺痛（主治）
設專門　顯微鏡　電療器　診治婦女各症
總所　太平南路六十七號　電話：一六九三七
分所　十九甫南路一二四號　電話：一五八一九
時間　總所八時至四時　分所四時至六時

方佗
精理腸胃病婦兒科
診所惠福東路廿六號
電話：一三九六九

全科醫師 **陳彥** 精醫 **痔瘺** 痔 血
新法注射　不用刀割　毫無痛苦　永不復發
醫務所豐寧路一四六號　電話一二七六五

專理肺病 咳血醫生 **曾少珊** 贈醫 **嗌**
痰喘剪券　到診免書
止咳止血　限日全好　龍津中路

陳新春 **寶石膏**
崇治瘡癬疥癩　諸般濕毒爛肉
批發處：廣州海珠南路廣生行規廠
廣州老威藥行　各處有售
地址：南海鹽步

余自強
醫師
根治花柳痔瘺臭狐
安全無痛剪除過長包皮
（醫所）高第路一七七號

上九東路八號
仁人醫社
專醫婦科　霉症淋病　赤帶白帶　產婦兒科
（特長治療）不孕難 通經水
主治婦女閉經　安全解決一切經病孕
特聘專女西醫師分別担任產婦兒科接生留產

新法注射　全無痛苦　不用刀割　腐爛等法
醫師 **陳大耀** 醫治
救治霍亂　無痛醫痔
內科熱症　根治哮喘　肺病兒科　麻痘腸胃症
隔離留醫院　黄沙柳波橋叢桂路尾轉右
電話　一五二四〇轉
診所：上午抗日西路五十五號　下午泰康路一八二號

醫師 **潘措菴** 同市復業
內科兒科特治胃腸病醫所
抗日中路七十十號二樓

中英註冊　粵港
百昌堂 珠珀猴棗散
選辦箭爐麝香　飛淨正珍珠末
兒科風痰救急良藥
各省各埠藥房均有代售

改用新裝
眼藥精
近因僞冒太多特將眼藥袋改用新裝印刷凹版凸暴圖式精緻玲瓏奪目以絕僞冒諸君光顧幸勿有誤
楊桐竹林啓

戒烟 廖履中藥精
廣州維新路四一七號新社會藥房醫師
此藥行廿餘年斷引不計其數即服

醫師 **陳汝檢**
前任中大光華夏葛各醫學院教授　博濟光華醫院眼耳鼻喉科主任
專科眼耳鼻喉
機配鏡　放瞳驗眼　驗光準確
醫務所廣州大南路一六八號

上海走私猖獗 工廠日有倒閉 吳子祥對記者談

【專訊】廣東區貨物稅局長吳子祥，月前赴京述職，二十日返市，記者昨特往訪，提出數問題，承答如次：記者問：此次吳局長赴京有何好消息帶返？吳局長答：本人此次赴京，原係述職，報告廣東局復員及成立廣州局經過，並無其他特殊任務。（問）最近舶來品大量走私入市傾銷，各工廠紛紛停閉，不知京滬各地有同樣情形否？（答）洋貨走私入口情形，各地皆然，仍以上海更爲猖獗，滬市洋貨走私進口，無稅價廉，國產品無法與舶來貨爭。銷流頓減，各工廠倒閉日有所聞，財部已嚴令查緝，倘時局稍寧，政府當有良好辦法，作有效制裁。（問）閱五六月份各地貨物稅收大減，其原因何在？（答）貨物稅以三月至七月爲淡月，至八月方開始旺征，蓋因季節關係，歷年如此，但此際稅收銳減，亦與私貨充斥，國產品滯銷有關。（問）關於皮毛，水泥，麥粉，茶葉，迷信用紙五種貨稅，財部有定期開征否？（答）政府未有征收明令，各地均未開征，祗分令各省稅局先行調查稅源而已。此五種貨物，本省並無大量出產，共稅當甚少。（問）外間盛傳貨稅直稅兩機構有合併消息，吳局長在京有所聞否？（答）本人前微有所聞，在京時曾以此問題請問財部，但未有所得。談至此，記者以吳局長局務多需料理，遂興辭而出。

市直接稅局解釋 印花營業稅問題

【專訊】日前本市各行商在行營政治部同業公會座談會中，報告當前困難情形，其中有關印花及營業稅者，記者走訪廣州直接稅分局詳詢一切，據該局負責人解釋如下：（一）「礦區，礦產，營業均要稅實不合理問題」，有營業行爲之商務，就要科稅，非對貨而科，除經財政部核准發征物品另外，餘均課稅，照規定並無不合理。（二）「米單貼印花，足以影響米價問題」，凡發票規定須貼印花，在戰前米價平定時亦須貼花，未嘗影響米價，印花稅對增加人民負担，爲數甚微，至米價波動，全屬人爲，與貼花無關。民國卅一年本省粮荒期間，粵省粮商教皆認爲營業稅足以造成粮價飛漲，請求財部免予課稅，後經同年六月核准免，惟七月份米價比四月五月米價超過百分之三十以上，九月份米價超過百份之五十以上，可知政府稅收對于物價其刺激程度，僅百分之三，而物價人爲之飛漲，實係百分之數十以上。（三）「每兩黃金祗得純利一千元，而收營業稅三千元，太不合理問題。」財部規定金銀買賣凡在一兩以上之交易，不得視爲手工業及零星買賣，應依照稅法規定按照營業稅收入額征課百分之一點五，又本市金業商人有自行貶低賣價，出入之間，僅取每兩一千元之利益，而未將三千元之營業稅加上，此爲商人忘却義務，實非政府有意使金業行增加負担。（四）「直稅所估計，各商號稅額多不合理問題。」直稅之估定，係依營業稅法十七條規定，商號不依限申報及提供營業帳簿核科，即依法逕行決定，乃帶有懲罰性，係政府不得已之舉動，且均經過調查及審核然後決定，此乃合法合理，以後商人能依照規定，手續辦理當無已往現象。

申請購買外滙 倘逾期可取消

【中央社訊】最近本市結匯指定銀行聯合會議決與進口商人有密切關係之諸案兩項：一、凡由香港運入本市之貨物，應於進口商申請外滙之日起計，十五天內到運本市，倘逾規定限期而仍未見貨物運到者，則將申請書取銷，並追回經已領取之外匯，但有特殊理由者，不在此限。二、凡經已運抵本市之貨物，憑海關發出納稅單之日起計，三天內進口商亦可申請購滙，逾期則指定銀行不予受理。

各行商情表

七月廿二

下列物價法幣本位計算

穀米類

品名	價格
齊眉米上	六萬二五
中	五萬九五
新銀粘米	五萬三五
下	三萬九五
金山粘米	五萬三千
七根種米上	三萬八五
新興白米	四萬元
新寧粘米	三萬七五
絲苗米上	五萬四
沙粘	三萬九五
三州粘米	四萬○五
市橋雪米	四萬三千
大糯玉上	六萬五
朱早米	三萬六千
冬米	三萬四五
秋香	三萬五五
新玉綠	二萬二
新銀粘谷	二萬七千
新興白谷	二萬五千
朱早谷	二萬五千
齊眉谷	四萬一千

油麵類

品名	價格
新珠豆生油	二萬八五
新灣生油	二萬八三
東江生油	二萬七九
新北江油	二萬八千二
猪油	九萬七
東江茶油	二萬三
西茶油	二萬一五
木油桶庄	七萬六五
北江生	三萬二五
灣生	三萬一千八
西生次	三萬一千
大豆餅	三萬七五
東江茶	四千元
西江茶	三千八

鹽類（包稅担計）

品名	價格
沙扒	一萬五千
汕白上	一萬四千
三丫	一萬五四
烏石	一萬四八

糖麵類

品名	價格
省營糖特色	十三萬七
高色	十三萬五
中色	十三萬元
南寧頁尖糖	十三萬元
蘇灣片糖上	三萬五
片糖缸庄中	四萬五千
石門片糖上	三萬七五
雪妹麵	八萬五千
勝利洋麵	八萬二五
沙士堅麪	六萬九
散洋麵上	四萬六千
一號洋麵	五萬八千元
二號洋麵	五萬二千元

火柴類（包稅笠計）

品名	價格
公益牌	三萬五
游泳牌	三萬五
大吉牌白	三萬○五

豆類

品名	價格
九龍黃豆上	四萬九
江西黃豆	四萬七五
大白花豆	五萬二千
大杜黃豆	五萬一
九龍青豆	四萬八
新北綠豆上	四萬四千
新東綠豆	四萬三
連州黃豆	四萬九千
左江烏豆	三萬六二
東江烏豆	三萬六四
北江烏豆	三萬六三
西朱黃豆	四萬八五
新北眉豆上	四萬六千
北江紅豆	六萬五
西江竹豆	三萬八千

洋紙類

品名	價格
民國牌	二萬元
如猴牌	三萬八
三角牌	三萬一千
歐美書紙中磅	千三○○
輕磅	千三○○
重磅	千五○
鷄皮每磅	八百五
歐洲新聞拈	四萬二千
白臉面紙拈	一萬二八
白打字紙拈	二萬一
二號紙	三萬九
油臘紙上	七萬元
中	四萬元
玻璃紙拈	二十四萬
二二磅盒咭	十六萬五

土紙類（上貨）

品名	價格
福建玉扣 正號	八千二○
二號	七千八○
三號	七千五
四號	七千元
龍南東庄	四萬四五
南雄東庄中	五萬三五
頭印貢尖	二萬八千
和平東庄	四萬元
貝嶺上包上	五千元
長江貢信四印	五萬六五
長江草紙下	四萬○二
城口南扣	三千三五
大坪京文	二萬七六
南雄玉扣上	六千元
城口山貝上	二千四五
丁班重桶成	一萬一八
南山京文上	二萬五六

紗綢布疋

品名	價格
生絲	一千○五
公記隆紗	七萬五
天上天紗	六萬八
永大綢	五萬元
十支紅雙馬	三萬元
廿支雙馬紗	三萬九二
卅二支藍鳳	五萬元
12磅細布	五萬七
士林藍布	九萬七
茶花女藍布	六萬二
泰頁玉白布	六萬三千

華洋雜貨

品名	價格
光塔牌電芯每打	一千八
福桃車綫	八萬六
金鷄香皂	九千二
唐文棕欖皂	廿四萬元
利華藥皂	六萬二
萬利藥皂	二萬七五
固齡玉牙膏	一萬八千
先施牙膏	六千八
黑人牙膏	七千六
金錢膠鞋	四萬三千
大喜膠鞋	四萬一
九六永豐巾	一萬二千
一骨飛鶴簑	六千五
18寸飛鷹帕	一萬二千
二骨綠實花傘	八千六
三骨綠實簑	一萬二千
二磅金錢水壺	七萬五
三磅金龍壺	十四萬元
二磅金錢壺膽	三萬六
富貴牌綫衫	十四萬元
正三個五綫衫	十五萬元

國藥類

品名	價格
當歸	廿萬○二
知母	九萬五
連橋	四萬八千二
川虫草	廿八萬二
淮山	十九萬三
生地十六支	六萬六千二
車前	五萬八
實枳	七萬六
川芎	十四萬七
茵陳	七萬八六
陳皮	三萬六
粉甘草	十三萬八
元參	八萬三千
白朮	七萬二千

海產雜貨

品名	價格
沙井干蠔	四十七萬元
北冬菇	百八十一萬五
北花菇	百九十七萬
北香信上	百六十萬元
新草菇	七十五萬元
新洲蓮	卅三萬五
新金棠中	十萬○六
東白蓮	七萬八千
野合	十九萬二
蔘子新貨	三萬三
紅棗	六萬八千
招山勿	二十萬元
中地魚	六十七萬六
西紅瓜	十一萬二
北山大杏	七萬五千
中淡菜	二十萬元
清水白椒	十萬○五
灣口中尤魚四	十二萬五
燕絲	百廿七萬
桂皮新成	一萬二四
印棉	八萬三千
太平蝦	廿七萬五
汕尾章	六十九萬六
生鮑	五十八萬二
白果	十一萬五
大口魚	二十萬○五
黃花膠	四十萬○一
北木耳	五十八萬元
生粉	四萬七千元

工業原料

品名	價格
上白花士令	四百五
黑桶花士令	二百五
月嘜哥士的	三十九萬
嘜哥士的	三十四萬元
月嘜梳打粉	二萬七千五
星州鄉油	十二萬元
規膠澳州	一萬八五
月石粒	六萬二千
黃美片臘	廿四萬元
欖牛油	九萬四
火酒	十六萬元
石炭酸	十三萬元
流化石美四城	十一萬八
硫化元青五	十八萬元
城庄漂粉卜內	三萬元
士叨片新貨二	十○萬元
蘇打食粉	一萬七
紅凡成	四十一萬五
白凡有稅	五萬一
白石羔	二萬元
桃膠珠	四百六
硫酸	四百八
孟山都糖精	六萬八
城庄硼酸粉	五萬四
電鹽	三萬三
白節水	三萬二
硫磺粉	三萬三
二百磅粉狀白藥	八萬三千
電油美白成	八萬元
電油亞黃成	七萬八千
電油德黃成	七萬七
火水原桶	七萬一
熟松香按	一萬一

金融類

品名	價格
黃金	二四○二
	二三九二
	二四二七
	二四一七
港紙	五五九五
雙毫	七九○○
葡幣	五四五
西貢紙舊	一○○
花旗紙	二四一○
石叨紙	九八○
[illegible]製紙	三一四○
大[illegible]紙	一一五
正電[illegible]	八七○
滙[illegible]	一○五一
港一單	一○一○
泸丁	一○○五
新羅紙	九八○
遙[illegible]	一七三
雙[illegible]	六二○
什砂紙	七一○

傳將取銷棉紗輸出國外禁令

【專訊】此間盛傳上海傳來消息，謂政府可能取銷棉紗輸出國外之禁令，滬地投機商人，對棉紗極感興趣，大量游資，將釘住花紗云。

印棉續升 電油同慢

【專訊】印棉香港

電油淡回八萬八，美孚原桶五十三加侖火水亦慢回七萬八千元

港紙淡後 木油摽順

【專訊】木油，去途全賴外銷，最近香港市場寂靜，此間自港紙淡順後，不大化算，市況摽順不振，昨桶庄足力者沽七萬七千五，普通貨七萬五千八百元。

省營糖獨豎一幟 麵粉市況甚平淡

【專訊】糖類惟新省營，獨豎一幟，市勢繼續上升，昨特色成十三萬七，中色突成十三萬五，因乾包貨疏，滇湘客搜購，大有不供所求之勢，香港方面粗砂，亦爲滬客牽銷，同時有所嚮應之，缸庄片糖上貨亦扳五萬元，中成四萬八，而西江，石門徐聞等片糖亦按好，貨少，仍欠流通，無大振作，麵粉則勝利，雪妹布袋庄疎企，港散麵存糧仍厚，上落無多，成四萬六千元，麥子極少，銷途受洋麵打擊，市按三萬四千元云。

木油桂皮 見有生氣

【專訊】木油桂皮出口漸暢，見有生氣，連日港商採辦，市勢續爽俏，木油桶庄昨成七萬六千五，罐庄成七萬一千五，有再挺進之態，桂皮存量仍厚，新羅定貨色成一萬二千四，價值最高，其他普通成一萬二千至一萬一千六，購意甚濃，破月來沉悶，棉印香港來途，被滬商扯銷，價遂激增，此間西北江客搜購，市情故再突八萬三千元云。

商情 電台

△本報滬江廿二日十八時專電：黃金化條廿二萬七，新貨九八，港紙五五二，省澳單九九六，生油七萬八，猪油九萬八，樟油五萬三，木油六萬八，牛油九萬三，白電油十一萬八，萬金油五千八，青豆三萬四千五，綠豆四萬，眉豆三萬六，黑豆三萬七，生仁四萬六，齊生二萬八千五，白芝麻五萬七，黑芝麻三萬二，片糖三萬九千五，白糖一萬五千，雪米四萬○五，生粉三萬六，茨粉二萬一千五，錫嚜哥士的廿九萬五千，廿支雙馬紗一百七十萬，永大綢五萬八，二友牙膏八千五，三角火柴三萬二，大吉火柴三萬七，雙鹿火柴五萬八，鷄鴣榮一萬九千，八卦丹八千元，大健，鳳一萬八千元。

谷米跌後

【專訊】穀米淡後摽企，齊眉谷成四萬一，荷苞袋谷成二萬，新寧粘谷成二萬七，六千三，

轉穩

早谷成二萬五，舊米獨齊眉疎俏，靚成六萬四千五至五萬九千五，粉雪米成四萬八至四萬三，粗成三萬七，銀粘上成五萬三千五，中成四萬七，三下成三萬九千五，新寧粘上成四萬二至三萬七，金山粘成五萬三，花蘿粘成三萬六千三，粗早米成三萬三千五，來源不繼充，供求解決，後市仍作淡論。

標金港幣市呈閃縮

【專訊】金融市場交投，呈活躍，市況極爲閃縮，標金開二四○二，早市二四一六，最低二三九二，午間最高二四二七，晚盤回慢至二四一五，以二四一七收市，港幣上午最高五六二○，晚市盤旋五五八五，收市五五九五，美鈔二四一○，呂宋一壹壹，新貢九八，舊貢一○○，各外幣亦屬爲按好。

烟膠片 價格突升

【專訊】烟膠片市況極形活躍，價格突升，昨沽十一萬五千元，傳香港政府將禁止樹膠出口所致。

從展史說到廣州展業（三）

本報記者江灼然

名曰花鑿，係用鋼鐵製成，其末鑄成各種式樣，有曲綫形，有圓形，有牛圓形，有方形，有長方形，有三角形，有曲尺形，有心形，有爪甲形，有箭頭形，有凸字形等，或大或小，頗銳利，用時持鑿豎立于展皮上端，右手舉鎚向花鑿上一擊，則鑿末遂入展皮中，而展皮因受壓力穿破，現出花鑿所有之花紋，爲是者經若干次有秩序之鑿，成各式花樣，頗爲美觀，但皆穿孔過多，極易折斷，斯爲憾，遂一耳。因此有體浮鑿法之發明，所謂浮鑿者，即輕手鑿皮不使穿孔，只浮面有鑿痕，如是則不損其皮，無不耐穿者之弊，但不如鑿通之美觀而顯明耳。三曰剪花，係用剪刀，將展皮剪成蝴蝶形，成蝠形，又字形。四曰絨花，將各色皮砌成小花小蝶，絨於展皮之上，此製殊費工夫，且又耗皮料，故售價特昂。五曰疊皮，將皮剪成長條，互相交疊，成套，合爲各種形式，于重疊處，貫以擔釘。使相聯系，製展工場，多在河南及大東門等處，番禺之鳥、南閩，南海之佛山大瀝，順德之大良，容奇，東江之東莞新塘，北江之清遠，均有大宗運市，但歎式笨鈍，不如本市所製之精巧，未爲市用，加工漆展，民樂則多集漆畔西街，海珠南路，陽江大良兩地之漆展，以漆工馳名，亦多運市，四會盛行棕展，高恒寸許，以棕織設展前作鑿，市井居工茶販三喜著之，蓋市井滘濕，高展最宜也。展之銷場，除廣州，汕頭，韶關，南雄，惠州，新昌，公益，香港，澳門，梧州，蠶海等地外，國外輸出有越南，美洲，南洋羣島，專供華僑之用，自民國廿七年至三十五年，在戰亂期間，已無出口，惟因造鞋原料飛漲，價格高貴，中下級人無營買力，多改暑展，購業尙稱繁盛。（完）

中國大戲院 聲光第一 全市無雙

CHINA SKY ◁獻映▷ CHINA SKY

賽珍珠原著改編

青天白日 滿地紅

雷電華公司出品間諜戰爭愛情巨片

同場加映 最新七彩卡通短片

合演 倫多夫史葛 謀絲華羅格 維立紮

新華 廣州 兩院聯映 莎翁名著 改編五彩 壯麗偉大 歷史名片

羅蘭士奧利花（蝴蝶夢主角）◁編導兼主演▷

亨利第五

新華時間 兩點半、八點 廣州時間 三點、八點、十一點、九點

旌旗蔽日御駕親征 英皇鼓雷鳴馬翻 殺人多如仰佳麗 亨利得到法宮情 凱旋歡唱 吳鈎從此一家

廣州戲院 祇有今天 放映亨利第五 明天隆重獻映 雷電華公司一年一度傑作 民族魂 原名蘇軍血戰記 最後一天 幸勿錯過

羊城 電話一六四四○ 即映武俠偵探名片 神箭 上集 奇俠 上集 ◁下期▷ 神箭奇俠 下集

海珠院霸 驚人創舉 ▲非係院霸·無此傑作·臨時組織·尚有三天·昨晚狂滿·今晚請早▼

集合猛坤角紅伶班 ◁▷ 組成驚人娘子勁旅

羣鳳鳴 昨晚空前擠擁

介紹 陳皮鴨 七七事變之前，陳皮鴨歷掌各大猛班正印，名震省港澳，婦孺皆知，爲當代一等紅伶也，後自廣州淪陷，則回內地獻藝，更譽紅，今勝利復員，初次歸來，本欲稍事休息，但爲海珠院霸隆情商請，乃應登台四天，以後留省或他去，現尚未定，敬告知音，機會勿失

☆今晚獻演☆ 胡不歸

胡不歸睇得多，包未踎過我班咁特別精彩·

上海妹 文方氏 鄧碧雲 文萍生 譚玉眞 文萍生 秦小梨 趙蘩娘 源鳳姬 方可卿 陳皮鴨 方三郎

明晚猛劇梅知府

省港 三鳳粉莊 七夕大減價

最著名 萬花撲粉 海棠香粉

由農曆六月廿五日起一連十五天

省行下九路 港行永吉街 三鳳

遺失啓事

本人不慎遺失珠江航政局手冊號數珠字169號特此登報聲明作廢 李松石啓

遺失

遺失交通銀行粵三三五號證章一枚經呈註銷作廢 陳偉擎啓

買田聲明

啓者本堂憑中買受羅合成堂及陳炳承先父遺下園田一號一坵民稅三畝七分坐落南浦埠土名樓逕經立帖交定準于農曆六月底交易清楚倘有來歷不明及轇轕未清等情祈早日向賣主理妥一經交易與買主無涉特登報聲明此佈 南浦黃順合堂啓

番禺龍灣鄉馮流芳堂代表馮潤存等接管業權聲明

本族馮流芳堂有祖嘗壹號坐落番禺縣龍灣鄉土名蟠龍新沙蟠龍圍田稅壹頃九十一畝八分七毫於淪陷時被李逆輔羣霸佔光復後李輔羣將上列田畝獻呈政府現經呈奉國民政府軍事委員會委員長廣州行營法英字第一八八六號批准將上列田畝暫交本堂保管并飭登報十天聲明保留遺業逾期無人提出異議再予正式發還等因除遵示先行接收管業並標貼外特此聲明

新華酒店頂樓 美華音樂舞會

（鐵定本月二十二日星期一日）起

茶舞 男女免票入場

晚舞 男賓免票（女賓入場二千元）

煥文行啓

敬啓者敝行從英美及澳洲定購新貨陸續運到諸君光顧無任歡迎

現貨 Corn Bird 20安士罐庄麥片 3K.V.A小型交流發電機十二匹馬力可供電燈八十至十五盞 澳洲毛毡

期貨 Asria三匹半馬力電單車

地址：廣州六二三路一七八○號 電話一四一一五 香港中國銀行五樓 電話二一五四五六

法治雜誌

廣州律師公會出版

第二期 七月二十出版 每冊四百元

丘昭文 沈振中 崔龍文 主編

香港澳門應否收回 丘昭文

法律上婚約之演變 陳炳鏘

對民法草案的管見 譚焯宏

三民主義與大同主義與共產主義之同異 崔龍文

論雜誌表新婚的禮 朱勉躬

廣州市房屋改造風氣 沈振中

行政刑法之保障自由 黃文寬

成立人民法院的意義 陳啓周

法治的美國 丘昭文

小說 燭影啼痕 黃繡石

遊記 九塞山風門坳觀虞記 黃策

詩詞 唐蒔仁 黃文寬 崔龍文 黃策 朱柏然 沈振中

廣州大學 文法學院 理工學院 商學院 招生

系別：中文系 法律 政治 經濟系 數理系 土木系 銀行 會計 工管 各系新生及各級轉學生。附設計政班新生

試期：大學部七月廿七廿八兩天 計政班七月廿八日

報名及考試地點：均在漢民路東橫街本校 電話壹○壹柒式（簡章函索附郵票即寄）

代理校長王志遠

船舶所有權登記聲明

本人溫飛自置之新中華船業經呈請廣州航政局登記辦理該新中華電船所有權保存登記特此登報聲明 新中華電船所有人溫飛啓

買屋告白

本堂憑中買受厚誠堂黃耀經分黃朱氏士傑母子兄弟等吉屋地一連三便過在廣州實華分局段內現隸屬逢源分局實華中約十六號門牌坐北向南僅餘殘墻磚料石料深四至照土地局登記圖式準於國曆七月廿九日立契交易如有重典按揭及華洋轇轕請即向厚誠堂黃士傑等理妥一經交易概與本堂無涉此告 黃瑞蘭堂啓

遺失契證印章聲明

本公司以創辦人陳景泉名義自置房屋一座坐落本市前鑑區東川路門牌四十九號至五十三號於本市淪陷期間遺失所有管業契証及登記印章除呈請主管機關補發外舊領契証作廢特此聲明 沙面始創勝記牛奶公司經理人陳繼齡啓

買屋聲明

本堂憑中買受捷德堂吉屋乙間坐落廣州市德宜分局段內福泉新街三巷門牌第十五號所有上蓋連地均以登記圖則爲準經交定立帖訂于本年七月卅日交易如與該屋業權關係或轇轕等請于明前向事主理妥一經交易後概與本堂無涉除標帖外特此聲明 招厚誠堂

緝拿潛逃育女

茲有謝燕瓊育女一名年十八歲于五月初十日夾帶本人現款衣物等共值數十萬元私逃無蹤經報局備案如有知其下落報信者即賞國幣五萬元拿獲歸案者即賞國幣十萬元決不食言 出花人光復中路九十一號李碧生啓

船舶所有權登記聲明

本人王輝自置之木船福安渡業經呈請珠江區航政局曲江辦事處檢丈有案茲遵令向廣州航政局聲請所有權保存登記特此登報聲明 福安渡所有人王輝啓

買車聲明

本行茲買受黎民任自置一九三七年標域（Buick）房車一輛領有牌照國字一○六三號引擎號碼四三二六九五六四茲定本月十七日交易倘有來歷不明及其他債務轇轕請於期前與黎民任理妥一經交易概與本行無涉特此聲明 上海商業儲蓄銀行啓

遺失聲明

本堂前向誠信堂會婦轉向葉意誠堂置受廣州市西關分局段內近慶里第五號屋業一間上手業主葉添榮官印記印章遺失特登報聲明該章作廢 福勝堂陸福勝啓

買田聲明

本堂憑中買受李崇德堂大宅潮田共四坵坐落南海縣表埠土名南澤七畝一坵土名泥墩（即老婆沙）一畝二分一坵土名金牌九分又江北埠土名大涌表（通濟橋）一畝二分共稅壹拾畝餘經已交定立帖訂期交易對上手如有按押與借一切轇轕未清等手續請於本月廿六號以前向李崇德堂大宅理妥一經交易即與新業主無涉特此聲明 南海表鄉李吉祥堂啓

徵求著作

茲擬徵求有關政治學術論文二篇約五萬至六萬字稿酬特優請與榮欄路78號江君洽

船舶移轉登記聲明

本人本年四月九日前向鍾眉清買受新利機帆船一隻經奉交通部廣州航政局檢丈並發給各證件有案茲向廣州航政局聲請爲所有權移轉登記特此聲明 新利機帆船所有人馮明卿啓

遺失印鑑聲明

本人前買受本市陳塘分局段內珠璣路連珠里新編門牌三十二號屋業一間上手高光登記圖章已遺失除刻新章轉移登記外上手印鑑圖章作廢特此聲明 盧合德堂盧豐年啓

買車人聲明

茲買到鄧百利君英國車廠利士五座位小車引擎號碼1985經領國臨牌6917準期於本月廿四日交易清楚如有來歷不明華洋轇轕即與賣主理妥一經交易與本人無涉特此登報聲明 民國卅五年七月廿一日 賣車人鄧百利 買車人黃積成堂啓